

## Pará dá adeus a Almir Gabriel

### Ex-governador morre aos 80 anos deixando um legado de realizações na administração pública

Enfisema pulmonar foi a causa da morte. O governo do Estado e a Prefeitura de Belém de-

cretaram luto oficial de sete dias e ponto facultativo hoje. Comovidos, o governador Simão

Jatene e o prefeito de Belém, Zenaldo Coutinho, compareceram ao velório. **Poder, 1 a 6.**



## Oito anos de governo foram marco na história do Estado

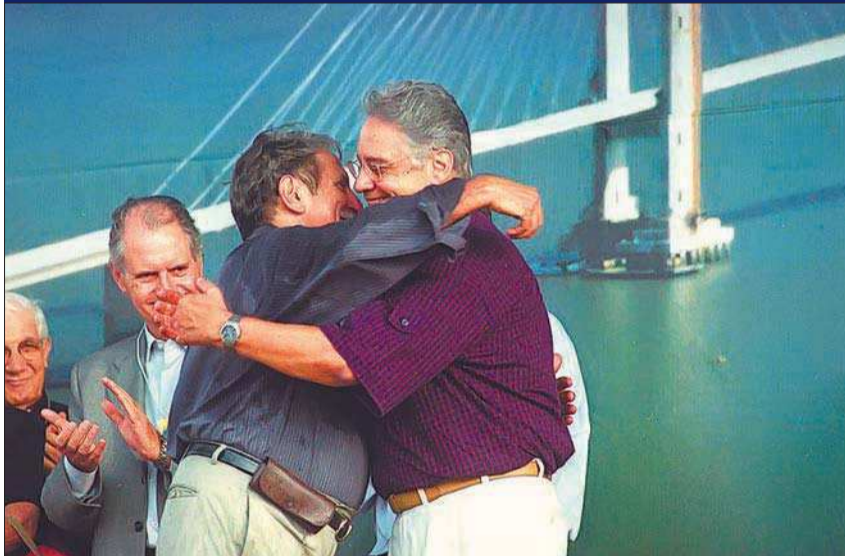

**Hospitalidade** - Almir Gabriel com o então presidente FHC



**No interior** - Convênio para a execução de obras



**Tramoeste** - Energia para região oeste



**Alça Viária** - Governador, Almir inaugura a obra em 2002

Numa longa trajetória política que o levou, inclusive, a ser candidato a vice-presidente da República em 1989, na chapa de Mário Covas (PSDB), Almir Gabriel imprimiu seu estilo de gestão ao deixar obras estratégicas. E o caso da Alça Viária, que facilitou o acesso à região do Baixo Tocantins e ao sul do Pará. Em Belém, a Estação das Docas, o Complexo Feliz Lusitânia, o Aeroporto Internacional de Val-de-Cans e a conclusão do estádio olímpico Mangueirão estão entre as obras marcantes de sua gestão.



**Com Covas** - Aspirações ao Planalto

### POLÍCIA CIVIL

#### Concurso abre hoje as inscrições

São ofertadas 670 vagas para nível superior. Salários variam entre R\$ 3.098,79 e R\$ 7.695,02. **Poder, 12.**

### LIBERTADORES

#### Corinthians estreia contra o San José

Timão joga na Bolívia, a 3.709 metros de altitude. No Rio, o Fluminense enfrenta o Grêmio. **Esporte, 4.**

### BOLSA FAMÍLIA

#### Renda mínima sobe de R\$ 36 para R\$ 70

Complemento no benefício deverá favorecer pelo menos 2,5 milhões de pessoas. **Poder, 9.**

### IMPOSTO

#### Declaração do IR com novas regras

Uma delas: contribuinte poderá aproveitar dados de pagamentos da declaração passada. **Poder, 12.**

### BBB 13

#### Professor Ivan sai com 48% dos votos

Após o paredão triplo, continuam na casa Eliéser (44%) e a paraense Kamilla Salgado (8%). **Página 7.**

### NESTA EDIÇÃO

70 PÁGINAS EM 8 CADERNOS

Atualidades... 12 Esporte..... 6  
Poder ..... 12 Polícia..... 6  
Magazine ..... 8 A Zebra..... 8

### CLASSIFICADOS

■ 18 PÁGINAS ■

# 2.005

OPORTUNIDADES



### FALE COM O LIBERAL

REPORTAGEM  
3216-1138

ASSINATURAS  
3204-6000

ATENDIMENTO  
AO ASSINANTE  
3216-1011

CLASSIFICADOS  
3277-9200

COMERCIAL  
3216-1163

OU  
3216-1176

### O LIBERAL



TORCIDA PARA  
NA COPA 2014

Faltam 478 dias

ISSN 1678-9075



Segunda - Sábado

## OLIBERAL

FILIADO À SOCIEDADE  
INTERAMERICANA DE IMPRENSA - SIPANU ASSOCIAÇÃO  
NACIONAL  
DE JORNALISPresidente  
**Lucidéa Batista Maiorana**Presidente Executivo  
**Romulo Maiorana Jr.**Diretor Jurídico  
**Ronaldo Maiorana**  
(OAB-PA 8667)Diretora Administrativa  
**Rosângela Maiorana Kzan**Diretora Comercial  
**Rosemary Maiorana**Diretor Industrial  
**João Pojucam de Moraes Filho**Diretor Corporativo de Jornalismo  
**Walmir Botelho D'Oliveira**Diretor de Novos Negócios  
**Ribamar Gomes**Diretor de Marketing  
**Guarany Júnior**Diretores  
**José Edson Salame**  
**José Luiz Sá Pereira**Editor-Chefe  
**Lázaro Moraes****O LIBERAL** é editado por  
**Delta Publicidade S/A**  
CNPJ. (MF) 04929683/0001-17.  
Inscrição Estadual: Isenta.  
Municipal: 032.632-5**Administração, Redação,  
Centro Tecnológico Gráfico,  
Publicidade**Av. Romulo Maiorana, 2473.  
CEP: 66.093-000.  
Telefone: 3216-1000.  
Endereço Telegráfico: JornalLiberal.  
Fax: (091) 3216-1143.  
Belém, Pará, Brasil.As opiniões emitidas em textos assinados  
são livre manifestação do pensamento de  
seus autores e não representam a opinião  
do jornal.**Sucursal Centro/  
Centro-Oeste**Gerente Executiva:  
**Silvana Scórsin**► **Brasília-DF**  
SRTVN Q 701 CONJ. C.  
Ed. Centro Empresarial Norte,  
Bloco B, sala 432. Cep. 70.719.900.  
Fone/fax: (61)-3328-9394/3328-9396.  
E-mail: sanab634@zaz.com.br**Sucursal Sudeste/  
Sul/ Nordeste**Diretor:  
**Carlos Namur**► **São Paulo-SP**  
Edifício Iguatemi Office Building  
Rua: Iguatemi, 192  
Cj. 111 / 11º and. - Itaim. Cep. 01451-010  
Fone/fax: (11) 3073.1450 / 1451 / 1453  
e-mail: sucursalsaopaulo@oliberal.com.br**Preço do exemplar****Zona I** - Abaetetuba, Ananindeua, Arapari, Barcarena, Belém, Benevides, Bragança, Capanema, Capitão Poço, Castanhal, Concórdia, Dom Eliseu, Igarapé-Miri, Irituia, Itinga, Mãe do Rio, Moju, Mosqueiro, Nova Timboteua, Ourém, Paragominas, Quatro Bocas, Salinas, Santa Izabel, Santa Luzia do Pará, Santa Maria, São Miguel do Guamá, Tailândia, Tomé-Açu, Ulianópolis e Vigia.► **Dias úteis R\$ 2,00**  
► **Domingo R\$ 4,00****Zona II** - Almeirim, Altamira, Parauapebas, Conceição do Araguaia, Marabá, Monte Alegre, Monte Dourado, Portel, Porto de Moz, Redenção, Soure, Ourilândia do Norte, Tucumã, Tucuruí, Xingú, Juruti, Santarém, Itaituba, Oriximiná e Óbidos.► **Dias úteis R\$ 2,50**  
► **Domingo R\$ 4,50****Zona III** - Brasília (DF), São Luís, Teresina, Recife, Tocantins, Fortaleza, Manaus e Boa Vista.► **Dias úteis R\$ 3,00**  
► **Domingo R\$ 6,00****Zona IV** - Demais Estados► **Dias úteis R\$ 4,50**  
► **Domingo R\$ 9,00****Zona V** - Macapá► **Dias úteis R\$ 3,00**  
► **Domingo R\$ 6,00****Telefones de OLIBERAL**

Reportagem: <b>3216-1138</b>
Assinaturas: <b>3204-6000</b>
Atendimento ao Assinante: <b>3216-1011</b>
Classificados: <b>3277-9200</b>
Comercial: <b>3216-1163 e 3216-1176</b>

**eliogaspari****Vem aí um conclave inesquecível**

Tudo o que se pode esperar da escolha do sucessor de Bento XVI é o fim de um Vaticano eurocêntrico. Desde que Karol Wojtyła tornou-se João Paulo II, a Europa é o centro das atenções da Cúria. O Papa polonês cumpriu uma fenomenal missão histórica ajudando a desmontar décadas de tolerância com as ditaduras comunistas. Seu sucessor teve um pontificado medíocre enrolado pela tolerância com escândalos sexuais e financeiros de sacerdotes. Um deles passou de raspão pelo Brasil, num trambique do namorado da atriz Anne Hathaway, sócio do sobrinho do atual decano do Colégio de Cardeais, o poderoso ex-secretário de Estado Angelo Sodano. A moça micou em US\$ 135 mil e o rapaz foi preso nos Estados Unidos.

As dificuldades do Vaticano com suas finanças são antigas. Foi Pio IX quem avisou: "Posso ser infalível, mas estou falido." Já os desempenhos sexuais de alguns sacerdotes, mesmo sendo coisa antiga, tornaram-se uma encrenca recente, com a qual João Paulo II e Bento XVI nunca conseguiram lidar direito, envenenando a missão pastoral de dioceses europeias e americanas.

O eurocentrismo da Cúria Romana refletiu-se no Brasil. Durante o pontificado de Paulo VI, Pindo-

**Quem especular o nome do sucessor de Ratzinger pode jogar cara ou coroa. Os seis últimos conclaves elegeram três favoritos e três azarões.**

rama passou de dois para oito cardeais. Hoje tem cinco. Bento XVI deixou sem o barrete cardinalício as arquidioceses do Rio e de Brasília. Porto Alegre teve cardeal e está sem. Recife, a primeira sé cardinalícia brasileira, está na segunda divisão desde os anos 60, quando a ditadura hostilizava D. Helder Câmara e não queria vê-lo cardeal. Se foi econômico com os barretes brasileiros, Bento XVI foi generoso aspergindo-os pela Europa. Elevou a diocese de Valencia (800 mil habitantes), na Espanha, mas não confirmou o barrete de Porto Alegre (1,5 milhão de habitantes).

Quem especular o nome do sucessor de Ratzinger pode jogar cara ou coroa. Nos seis últimos conclaves elegeram-se três favoritos (Ratzinger, Paulo VI e Pio XII) e três azarões (João Paulo II, João Paulo I e João XXIII, um gorducho que mal cabia nas vestes preparadas pelos alfaiates que trabalharam durante o conclave.)

Pode-se esperar que, depois de um Papa saído da academia de teólogos e da burocracia de Roma,

venha um pastor, como os dois João Paulo e João XXIII. Um administrador de diocese do Terceiro Mundo uniria o útil ao agradável. É assim que entra nas listas, com um sopro romano, o cardeal de São Paulo, D. Odilo Scherer, pastor de uma das maiores arquidioceses do mundo. Aos 63 anos, teria um longo pontificado. Ele tem uma característica anfíbia. É brasileiro, mas, como quatro outros cardeais brasileiros (Claudio Hummes, Paulo Evaristo Arns, Aloisio Lorscheider e Vicente Scherer, seu parente distante), descende da imigração alemã. A mola mestra da eleição dos dois últimos papas foi a capacidade de articulação da hierarquia alemã.

D. Odilo lidera a facção conservadora do clero brasileiro, derrotada na última eleição da CNBB e nas eleições gerais em que se meteu. Para consumo mundial, preenche o requisito de um Papa do Terceiro Mundo, condição só superável pela escolha de um africano como Francis Arinze, de Lagos. Mais que africano, Arinze tem 80 anos e passou 25 em Roma. Seria um Papa de transição.

Com uma eleição marcada para o fim de março e um Papa vivo, vem aí um conclave inesquecível.

■ **Elio Gaspari é jornalista.**

jotabest1961@gmail.com

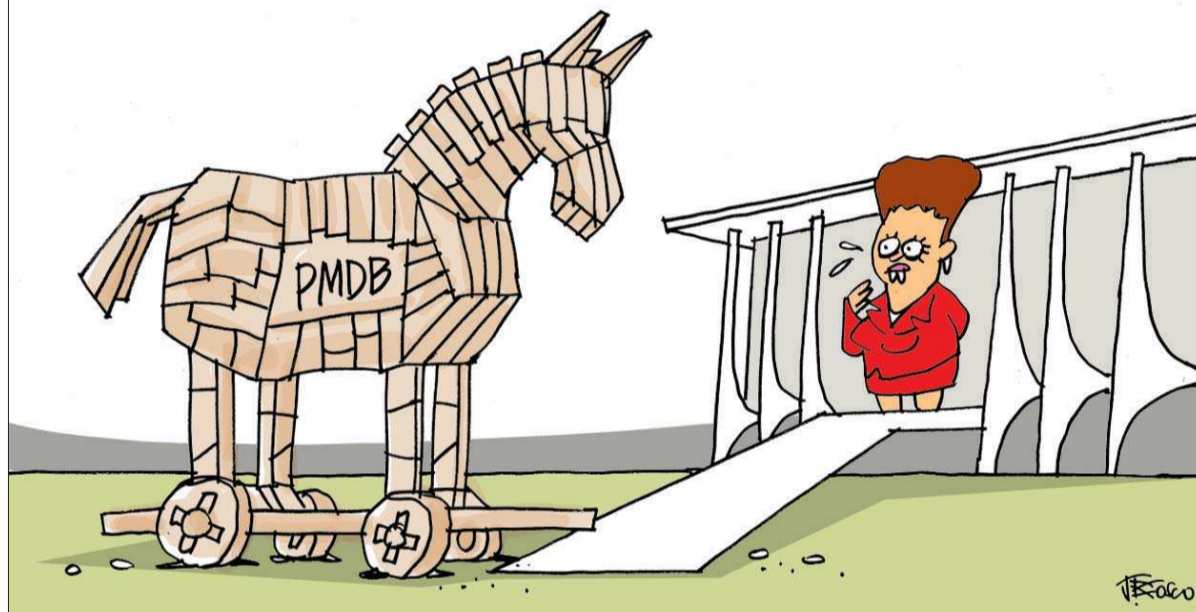
**CARNE DE CAVALO E SEUS ESCÂNDALOS****niciasribeiro****De volta ao passado**

Nos anos 60, apesar do enorme esforço do governo JK em construir as hidrelétricas de Furnas (1.200 Mw), Paulo Afonso II (620 Mw), Três Marias (520 Mw) e outras no Sul e Sudeste do Brasil, continuávamos dependentes do petróleo para gerar energia elétrica, não só para atender ao parque industrial, mas havia se expandido no governo JK, principalmente, as cidades que eram atendidas por termelétricas. E dentro deste contexto, é bom lembrar que naquele tempo o Brasil dependia literalmente do petróleo importado, uma vez que, apesar do esforço do governo JK, o nosso país produzia apenas 320 mil barris/dia e o consumo era de quase um milhão de barris/dia e com tendência a aumentar, em face do crescimento da população e da atividade industrial. Ademais, já naquele tempo falava-se da possibilidade de ser criada a OPEP, que passaria, como de fato passou, a controlar o preço do petróleo no mundo, a partir dos anos 70.

Essa realidade levou o governo a mudar a matriz energética do Brasil para hídrica, a partir do aproveitamento dos grandes potenciais hidrelétricos, inclusive na Amazônia, onde, aliás, os estudos foram realizados pelo antigo projeto Radam e cujos resultados norteiam o setor elétrico, até hoje.

Foi quando se construiu Itaipu que, na época, era a maior hidrelétrica do mundo, e Tucuruí, que ainda é a maior usina genuinamente brasileira, além de outras no Nordeste e Centro-Sul do País.

O Brasil tinha pressa em concluir suas hidrelétricas, para sair da dependência do petróleo. Mas, eis que veio o

**O pior é que nesta evidente falta de energia nova, o governo só libera hidrelétrica sem reservatório.**

primeiro choque do petróleo e o barril saiu de US\$ 0,25 para US\$ 12,00. Com isso, muitas obras foram paralisadas e outras diminuíram o ritmo, uma vez que grande parte da receita era para pagar a conta petróleo. Mesmo assim, Itaipu e Tucuruí continuaram a todo vapor, até porque em ambas havia acordo internacional.

Nos anos 80, já no governo João Figueiredo, veio o segundo choque do petróleo e o barril foi para US\$ 32,00. Tucuruí e Itaipu estavam finalizando as suas obras civis. A pressa agora era pela montagem eletromecânica, para diminuir o consumo de petróleo na geração de energia elétrica.

Foi o tempo em que Belém se livrou do racionamento de energia, desligou as termelétricas do Tapanã e passou a ser atendida por Tucuruí, juntamente com S. Luiz do Maranhão; Manaus por Balbina; Porto Velho por Samuel e Cuiabá por Manso. E assim o Brasil foi saindo da dependência do petróleo, na geração de eletricidade.

Contudo, é bom lembrar que todas as hidrelétricas tinham o seu reservatório de água, o chamado lago artificial, que garantia água suficiente para manter as usinas gerando energia por um ano e meio, coisa que não está ocorrendo nos dias atuais. E não se diga, por favor, que a culpa é de S. Pedro, que não manda chuva suficiente para encher os reservatórios.

Acontece que, nos anos 70, éramos 90 milhões de brasileiros e hoje somos quase 200 milhões, fato que, por si só, justifica um aumento no consumo de energia. Por outro lado, graças ao plano real e à reorganização da nossa economia, houve um crescimento do setor industrial, o que aumenta mais ainda o consumo de energia. Enquanto isso, não houve energia nova no sistema, pelo menos na quantidade que se precisa. E o resultado é o risco de racionamento de energia. E para evitar o caos, aciona-se as termelétricas que estavam em stand-by para atender, apenas, as situações de emergência, e não para funcionarem diuturnamente, lançando na atmosfera 5,1 milhões de toneladas de CO2 por mês, além de incrementar 1% na tarifa de energia.

Mas o pior é que, em meio a esta evidente falta de energia nova no sistema, o governo só libera a construção de novas hidrelétricas na Amazônia se a usina for a fio d'água, sem reservatório, o que, por certo, levará essas usinas a não gerarem energia no período de estiagem, o que é um absurdo, principalmente num país que precisa de energia para crescer.

Na prática, o Brasil está indo de volta ao passado, ao ficar cada vez mais dependente de termelétricas e, por consequente, do petróleo, que, apesar da fanfarrada de que havíamos atingido a autossuficiência, na verdade somos importadores de óleo diesel e gasolina. Assim, não há Petrobrás que aguente!

■ **Nicias Ribeiro é engenheiro eletrônico e secretário de Energia do Pará.**

**Ônus das custas é da representada****DEUSEDITH BRASIL**

Dois notas do Repórter 70 de O Liberal de domingo passado chamaram-me muito atenção, especialmente no que concerne à possibilidade de a Associação dos Empregados do Banco da Amazônia - ABEA ter que vender a sua sede para responder às custas de 400 mil, a que foi condenada em ação que atuou como representante de uma única advogada do Basa, em que pese o pedido de vinte milhões de indenização.

Com efeito, a ABEA ajuizou processo trabalhista contra o Basa pleiteando declaração de nulidade dos contratos de terceirização dos serviços jurídicos, além de indenização por danos morais coletivos que teriam sofridos os advogados, em razão de haverem sido preteridos em "suas atribuições funcionais" e "subutilizados (sic), em atividades estranhas às suas atribuições funcionais". Alegou que deixaram de exercer atividades próprias de advogados para se restringirem a ler diariamente o Diário Oficial para, então, passar informações aos escritórios prestadores de serviços advocatícios.

Como pleiteou uma indenização de vinte milhões, deu à causa o mesmo valor, mas sabendo tratar-se de uma lide temerária, espertamente - a representada - sugeriu à ABEA que requeresse a assistência judiciária gratuita, mas a juíza do feito proficientemente, além de ensinar - disse que a associação não estava no feito na condição de substituta processual - indeferiu a pretensão da justiça gratuita. A magistrada abraçou a melhor doutrina. Na verdade, Eduardo Gabriel Saad ensina, ao comentar o artigo 513 da CLT, que "o texto da alínea 'a' abriga o traço distintivo do sindicato frente a uma associação profissional. Enquanto esta só representa os interesses de seus associados, o primeiro tem a prerrogativa de representar não apenas seus filiados, mas todos aqueles que compõem a categoria profissional ou econômica num mesmo município ou região." Nessa linha distintiva, arremata Saad: "(...) na representação dos interesses gerais da categoria, o sindicato fala em nome não apenas de seus associados, mas de todos aqueles que integram a mesma categoria, ao passo que, em relação aos interesses individuais, só poderá fazê-lo quando o interessado for seu associado". Esclarece ainda que a "representação não se confunde com substituição processual (...) na primeira hipótese, é imprescindível o instrumento procuratório e, aí, o sindicato vai a juízo defender, em nome do titular, o direito deste; na substituição processual, a lei autoriza, expressamente, o sindicato a estar em juízo em nome próprio defendendo interesse alheio".

A partir dessa distinção doutrinária, quero deixar peremptório que a responsabilidade pelo pagamento das custas é exclusivamente da única representada. Na verdade, a associação - como muito claro deixou o jurista Saad - não está em juízo defendendo direito alheio em nome próprio - substituição processual -, mas, ao contrário, está em juízo em nome da titular - única representada - e defendendo direito desta. E aqui está o fundamento de a representada responder pelas custas. E nessa linha a ABEA sinalizou ao dizer nas razões do recurso ordinário que o pagamento das custas prejudicaria o sustento da advogada e de sua família.

Esclareço ainda que não se admite, na JT, a concessão de benefício da justiça gratuita à associação profissional. Bem de ver, os artigos 790, parágrafo 1º, e 514, alínea "b" da CLT, atribuem o pagamento das custas à representada pela associação, porque, como óbvio, não ocorreu substituição processual. E deveria a representada tempestivamente - o que não fez - exibir a declaração de insuficiência financeira e não a associação.

Perdeu, sem qualquer dúvida, a advogada-representada a oportunidade de provar sua situação de miserabilidade, o que seria inclusive impossível, por isso haverá de amargar e responder pelas custas. A ABEA está salva, menos do nepotismo.

■ **Deusedith Brasil é advogado e professor da UFPA.**  
E-mail: deusedith@deusedithbrasil.adv.br

EDITORIAL

Doutor Almir

Homens públicos de longa trajetória acabam se tornando íntimos de seus eleitores, que em geral os tratam pelo primeiro nome.

Com Almir Gabriel, foi diferente. A maioria não o chamava de Almir, mas de doutor Almir, com passou a ser tratado até mesmo por muitos de seus adversários na vida pública.

Não deixa de ser emblemático que Almir José de Oliveira Gabriel, o doutor Almir, tenha sido distinguido, inclusive por anônimos cidadãos, por uma espécie de honorífico que não se conjugava bem com sua personalidade.

Conferir a condição de doutor a Almir Gabriel talvez atendesse, para muita gente, à imposição reverencial de respeito a personagem que haveria de se impor na vida pública paraense como uma de suas maiores lideranças, um de seus mais renomados administradores.

Atribuir a Almir Gabriel a condição de doutor nada tinha a ver com seus hábitos, marcadamente despojados. Tão despojados que se tornou proverbial sua aversão ao uso de trajes mais afeitos a refinamentos de estilo.

Doutor Almir, sabiam todos, não gostava de paletó. Sentia-se melhor, mais confortável e, quem sabe, menos doutor com roupas comuns. E tanto é assim que nos últimos anos, quando ensaiou retirar-se da vida pública, não foram raras as vezes em que recepcionou seus interlocutores - inclusive lideranças políticas e jornalistas - vestido com camisetas sem mangas.

Almir era doutor mesmo nessas ocasiões. Como era e continuava doutor quando cultivava suas orquídeas.

Sim, as orquídeas - que para muitos têm a significação de luxo e riqueza -, o que elas tinham a ver com Almir Gabriel? Aparentemente, não muita coisa.

Contam-se aos milhares - mais de 30 mil, estima-se - as variedades de orquídeas. Todas - ou a grande maioria - belíssimas.

Almir as cultivou com interesse, refinamento e dedicação. Da mesma forma como cuidou do Pará.

Ontem ainda, um parente de Almir Gabriel lembrou que nos últimos dias, ao vê-lo

Almir Gabriel tratou o Pará com a mesma dedicação com que cuidou de suas orquídeas

internado em situação clínica grave e irreversível, habitou-se a levar sempre uma orquídea todas as vezes em que ia ao hospital.

Entre as obras mais marcantes de seus dois governos está um refinamento, a Estação das Docas, presente a Belém saído da prancheta do arquiteto e então secretário Paulo Chaves.

De início, despeitados consideraram elitista uma obra que acabaria por se revelar uma referência até mesmo internacional de como se recuperar áreas degradadas.

Pois a tal obra elitista passou a frequentada por todo mundo. Inclusive por integrantes de faixas de renda muito aquém de associarem-se às elites.

O Pará e os paraenses precisam, por justiça, prestar a Almir Gabriel o tributo do irrestrito reconhecimento a um homem público que não precisou trajar-se com refinamentos para se fazer refinado em seus propósitos. E muito menos precisou fazer rodeios quando foi preciso ousar, para operarem-se certas mudanças de concepção política.

Foi assim, por exemplo, quando ele se uniu a tantas outras lideranças para criar um novo partido. Da mesma forma, não titubeou em buscar novos rumos, quando entendeu que era conveniente fazê-lo.

Como liderança política que ocupou praticamente todos os cargos públicos de relevância no Pará, inclusive o de governador por duas vezes, Almir Gabriel não é aquele tipo de homem público que ainda será julgado pela História. Não.

Ele já foi julgado antes mesmo de entrar para a História. Já foi julgado antes mesmo que contingências, como a própria morte, sobreviessem de forma inapelável.

E o julgamento de Almir Gabriel recomenda que ele seja reconhecido como o doutor que, independentemente de seus trajes e de sua ojeriza às pompas, tratou o Pará com o refinamento e a dedicação com que cultivou orquídeas que, nas lembranças, jamais haverão de murchar.

E nem feneceu.

Governo e PMB vão tentar controlar o preço do peixe

NOVA RODADA Abastecimento da Semana Santa volta a ser tema de reunião em Belém

Rodada de discussões sobre o controle do abastecimento e preço do pescado no Estado continuou, na tarde de ontem, em uma reunião que contou com a participação da Secretaria de Estado de Pesca (Sepaq), Secretaria Municipal de Economia (Secom) de Belém, Departamento Intersindical de Estatística e Estudos Socioeconômicos do Pará (Dieese) e Sindicato dos Peixeiros. Segundo o secretário de Pesca, Henrique Sawaki, o novo encontro tratou sobre as ações para cumprir o abastecimento na Semana Santa e a possibilidade de expandir o comércio durante todo o ano. "Tratamos a questão do preço ao consumidor, e também da estrutura para a Semana Santa, tanto para os peixeiros quanto para as periferias", avaliou.



Henrique Sawaki: negociação foi antecipada

A série de reuniões continua hoje, às 15h, na sede da Secom, desta vez com a presença dos balanceiros. Na segunda-feira, dia 25, haverá a última reunião, com cerca de 16 entidades para discutir o decreto que proíbe a exportação do pescado durante os dias próximos à Semana Santa. A preocupação com os preços elevados surgiu quando o Dieese divulgou suas últimas pesquisas, demonstrando o aumento de preço generalizado no pescado produzido no Pará. Em dezembro do ano passado, este aumento ficou entre 10% e 40%, bem acima da inflação, que atingiu 6,15% no mesmo período. Em janeiro deste ano, o preço pescada continuou subindo. Para o superintendente

técnico do Dieese, Roberto Sena, as reuniões são positivas, já que estão sendo realizadas com uma boa antecedência. "Essas reuniões são sequenciadas. Nós iniciamos na segunda-feira, houve uma antecipação. Algumas espécies como a pescada amarela e filhote estão batendo R\$ 30, com a nossa experiência de anos de pesquisas, se ninguém fizer nada o preço vai subir cada vez mais. A discussão é, caso não der certo, a solução será baixar o decreto", relatou. Na avaliação do presidente do Sindicato dos Peixeiros, Fernando Souza, a reunião foi positiva. "Nós discutimos porque a bomba da culpa sempre recai para cima do peixeiro. A

Em dezembro, o aumento do preço ficou entre 10% e 40%, bem acima da inflação

gente recebe o peixe caro e repassa. Nós queremos acordar alguma coisa para diminuir o preço", garante. O presidente afirmou que o decreto é fundamental para garantir o abastecimento dos mercados do Estado. "Esse é um dos pontos que discutimos. O decreto é muito importante para abastecer a capital e os municípios vizinhos. Sem o decreto o peixe continuaria saindo para exportação", constatou.

repórter70

LUTO Almir

A morte do ex-governador Almir Gabriel provocou uma comoção em todo o Estado. De Castanhal, terra onde nasceu e será sepultado hoje, passando praticamente por todos os municípios do nordeste do Estado, da região sudeste e do Baixo Amazonas, os poderes constituídos, quando não a população, mobilizaram-se em homenagens. Na Assembleia Legislativa, o presidente Márcio Miranda prometeu editar um livro com os depoimentos dos parlamentares que relataram experiências diversas com o ex-governador do Estado.



A miséria está nos abandonando.

Presidente Dilma Rousseff, em seu discurso anunciando a ampliação do número de brasileiros atendidos pelo programa "Brasil Sem Miséria".

Justiça

A presidente do TJ, desembargadora Luzia Nadjia Nascimento, se juntou aos demais poderes e, em respeito à memória do ex-governador e sua importância para a História do Pará, determinou ponto facultativo hoje em todo o Estado, na área de Justiça, permanecendo a prestação jurisdicional em regime de plantão. Fica resguardado o funcionamento dos serviços essenciais e os da área de segurança, permanecendo suspensos os prazos processuais, que passarão a contar a partir de amanhã.

Socorro

No Ministério Público, que foi muito prestigiado quando Almir governou o Estado, inclusive oferecendo quadros para a formação do Governo, um fato curioso foi lembrado ontem pelos procuradores. Na posse do procurador-chefe Manoel Santino, Almir fazia parte da mesa quando a filha de uma assistente-social teve um desmaio. Almir pediu licença ao presidente da mesa e foi, como médico, prestar socorro à menina.

TRÂNSITO Arrocho

A presidente da Autarquia da Mobilidade Urbana de Belém, ex-Ctbel, Maysa Tobias, vai ao Ministério Público hoje para se inteirar sobre medidas adotadas pela Justiça com relação ao tráfego de veículos pesados. Se não for tão condescendente quanto tem sido a prefeitura, o promotor Bendito Sá deve jogar pesado. Ou a autarquia abre espaço à mobilidade, ou nova ação na Justiça deverá atingir diretamente as autoridades do município. Basta de engessamento.

CPI Exploração

O deputado Arnaldo Jordy, presidente da CPI do Tráfego de Pessoas da Câmara, tem pressa em trazer a Comissão ao Pará para investigar in loco o caso de jovens obrigadas a se prostituir em boates de Altamira. Segundo o parlamentar, a visita ocorrerá no início da próxima semana. Na ocasião, serão ouvidos os dois acusados já presos e as vítimas resgatadas serão convidadas a testemunhar. A Comissão aprovou ontem a convocação de dois suspeitos de integrar o esquema de exploração.

JOGOS Comitê

Representantes do Comitê Olímpico Brasileiro desembarcam em Belém hoje para visitar, até sexta, os ginásios de provas dos Jogos Escolares da Juventude 2013. O evento contará com investimentos de R\$ 6 milhões do COB e do governo do Estado. Previstos para novembro e inédito no Pará, os jogos exigem reformas na pista de atletismo e do ginásio de esportes da Uepa, dos ginásios das escolas Magalhães Barata, IEEP e Santa Maria de Belém. A expectativa é de que o evento reúna cerca de 5 mil estudantes de todo o País.

Pororoca

O Surf na Pororoca, em São Domingos do Capim, faz sucesso até mesmo do outro lado do mundo. Este ano, terá cobertura de emissoras de televisão do Japão e da China e lançamento de livro comemorativo aos 15 anos do evento, assinado por Noélio Sobrinho, presidente da Associação Brasileira de Surf na Pororoca e pioneiro no País nessa modalidade de esporte radical. O festival está previsto para o final de março e início de abril.

PEDRAL Estudo?

No lançamento do Plano Nacional de Integração Hidroviária, destinado a atender as seis principais bacias hidrográficas do País, autoridades e empresários paraenses perguntaram ao representante do governo sobre o retorno das obras de derrocamento do Pedral do Lourenço ao PAC. Resposta com sabor de sossego-leão: vem aí um novo estudo técnico, agora baseado na importância econômica da obra. É, o Brasil não conhece o Brasil...

ESCOLA Calendário

A Seduc concluiu as negociações com a nova diretoria da concessionária de energia elétrica para incorporação do prédio da escola "Nuremberg Borja Filho", na Terra Firme, mantida até 2011 pela Fundação Aquarela. Com cessão de uso por 20 anos, o prédio entra em obras amanhã para adaptações, devendo ser entregue à comunidade da escola Celso Malcher, que vinha utilizando um salão da Paróquia de São Domingos de Gusmão, dia 18 de março, início do ano letivo de 2013.

EXAME Habilitação

Quem procurou os serviços do Detran na João Paulo II com a travessa do Chaco, ontem à tarde, bateu com a cara na porta. Os usuários estavam com horário marcado na guia paga para as 15h40, mas os portões foram fechados às 15 horas, dez minutos antes do prazo para começar os exames médicos de renovação da carteira de habilitação. Como sempre, o guarda mandou os interessados procurar seus direitos, ora bolas!

PAJÉ Educação

O projeto Eco Escola, da pajé Zeneida Lima, do Instituto Caruanas do Marajó, integra a segunda edição do Anuário Mineral do Pará. Iniciado em 2002, o projeto já recebeu mais de 2,3 mil alunos que atingiram, em 2012, rendimento de aprovação de 71% entre estudantes na faixa etária de 4 e 13 anos. Para este ano, o projeto pretende alcançar voos mais altos, pois contará com turmas do 6º ao 9º ano e terá o apoio do projeto Criança Esperança, da Rede Globo.

EMPOUCASLINHAS

- Quando sentiu que seu estado de saúde se agravava, Almir Gabriel disse ao médico Antonio Fonteles, que o visitava sempre, que não queria ser mantido vivo por aparelhos.
- Por uma questão de ética médica, o pedido não poderia ser atendido, como não foi. Desde que foi internado, não foi possível a transferência do ex-governador para o Ophir Loyola.
- Almir participou da política estudantil, como universitário de Medicina, enfrentando numa eleição para a União Acadêmica Paraense uma chapa liderada por Oziel Carneiro.
- O governador Simão Jatene vinha acompanhando o agravamento da doença de Almir nestas últimas 72 horas, tanto que cancelou uma viagem que faria a Brasília.
- Finalmente o PP participará do governo municipal. Foi brindado com 10 cargos no primeiro e segundo escalões. Vai distribuí-los aos candidatos a vereador que não se elegeram.
- A decisão do governo do Japão de transformar o consulado local numa representação surpreende porque aqui está a terceira colônia do país, atrás de SP e Paraná.
- A Escola Salesiana do Trabalho, usada pelos fraudadores dos carros doados pelo Estado, teve 150 deles colocados em seu nome como vendedora.
- A instituição está sendo executada pelo Estado como devedora de IPVA, além de ter que pagar centenas de multas em vários estados do país. O MP pedirá a apreensão dos veículos.
- O porto de Santarém, neste processo de privatização aberto pelo governo, deve ficar com a Cargill, multinacional de grãos que já opera parte dele.
- Na CDP é dado como certo que a Petrobrás passe a operar Miramar, o mais importante terminal de combustível do Norte, que precisa de investimentos.
- A Sespá está tentando reduzir os casos de malária no Estado. Distribuiu em vários municípios, principalmente no Marajó, 60 mil mosquiteiros.

## CIDADES

Veredores querem limite de velocidade maior na BR-316. Página 5.

## ancelmogois

ANA CLÁUDIA GUI MARÃES, DANI EL BRUNET, JORGE ANTONI O BARROS E MÁRCIA VIEIRA

## Caso médico

Nosso Fernando Calazans, o colunista esportivo mais fofo do Brasil, operou o ombro direito, que fraturou numa queda. Volta a escrever em meados de março. Mas passa bem.

## Jogou a toalha

A delegada Valéria Aragão, estrela de "Mulheres de aço", da GNT, surpreendeu ao entregar o cargo de titular da Delegacia de Combate às Drogas.

## Haja diarreia

Quando alguém vai a Biblioteca Leonel Brizola, em Caxias, encontra placa: "Fui ao banheiro. Volto já!" Só que a cena se repete há dois meses.

## É pena

A ÚPP não vingou na Mangueira. Lá, como quase sempre, governa o tráfico.

## Museu

O prédio do antigo Museu do Índio, no Maracanã, que Cabral decidiu não derrubar mais, voltará a sediar um museu. Mais precisamente o futuro Museu Olímpico.

## Indiana?

No cinema, Harrison Ford, no papel do destemido Indiana Jones, evitou que a Arca da Aliança caísse nas mãos de nazistas. Mas ontem, na vida real, o ator de 70 anos, depois de almoçar frango, arroz e feijão no Esquilo, se perdeu numa trilha na floresta da Tijuca. Acabou salvo por um funcionário do restaurante.

## Marketing

A despedida pública do Papa será dia 27, véspera oficial da renúncia, com uma missa na praça de São Pedro. Neste dia, a audiência na TV mundial deve beirar à dos jogos da Copa do Mundo.

## Concurseiro

Pesquisa da FGV Direito Rio



Angélica, a apresentadora, como se sabe, está de volta ao "Estrelas", da TV Globo. Na foto, veja só, ela faz um passeio com Carolina Dieckmann, a atriz, pelo Centro Histórico de Paraty, a linda cidade fluminense. A entrevista vai ao ar dia 23 agora. Sucesso.

mostra que 20 órgãos federais fizeram 698 concursos nos últimos 10 anos para preencher 41.241 vagas. O coordenador da pesquisa, Fernando Fontainha, acha que o Brasil está virando "um país de concurseiros".

## No mais

O senador petista Eduardo Suplicy tem fama de folclórico e não é só porque canta "Blowin' in the wind", de Bob Dylan, em eventos públicos. Mas, ao lutar pelo direito de exibição do documentário sobre Cuba com a blogueira Yoani Sánchez, ele mostra ser um democrata, defensor do direito de ter gente neste mundo de Deus que pense ou aja diferente da gente.

## Táxi elétrico

O Rio vai ganhar mês que vem seus dois primeiros táxis 100% elétricos. Inicialmente, eles vão trabalhar no Aeroporto Santos Dumont e, até o meio do ano, outros 13 estarão rodando pela cidade.

Os veículos podem atingir até 145 km/h e conseguem circular 160 km após uma carga de oito horas. A Secretaria municipal de Transportes vai montar em sua sede, em Botafogo, o ponto de abastecimento, e as baterias deverão ser carregadas durante a noite, por meio de uma tomada de 110/230V. Os amarelinhos elétricos podem acomodar confortavelmente até cinco passageiros. "Além disso", lembra o secretário Carlos Roberto Osório, "não emitem poluentes, nem gases que agravam o efeito estufa e são mais silenciosos que os demais carros. Ou seja: esses carros, os táxis do século XXI, ainda vão contribuir para diminuir a poluição sonora". Maravilha

## Sem herdeiros

O Ministério do Esporte não consegue encontrar as famílias de quatro campeões do mundo já falecidos. Por lei, os 51 campeões das Copas de 1958, 1962 e 1970 têm di-

reito a R\$ 100 mil cada. Mas, até agora, não foram pegar o seu quinhão os herdeiros de Everaldo Marques da Silva, lateral do Mundial no México, Jurandyr de Freitas (1962), Valdemar Rodrigues Martins, o Orecó, e Zózimo Alves Calazans (1958).

## Já...

O problema de Garrincha é excesso de herdeiros, entre mulheres e filhos.

## Em família

O escritor Ricardo Filho vai participar da programação infantil da Flip, a Flipinha. Ricardo é neto de Graciliano Ramos, o homenageado do ano da festa literária, que será realizada de 3 a 7 de julho em Paraty.

## Nu artístico

A "Playboy" quer porque quer estampar Nanda Costa. Segundo a Rádio Pelada, a revista já teria oferecido R\$ 1,5 milhão. Mas a Morena de "Salve Jorge" disse não.

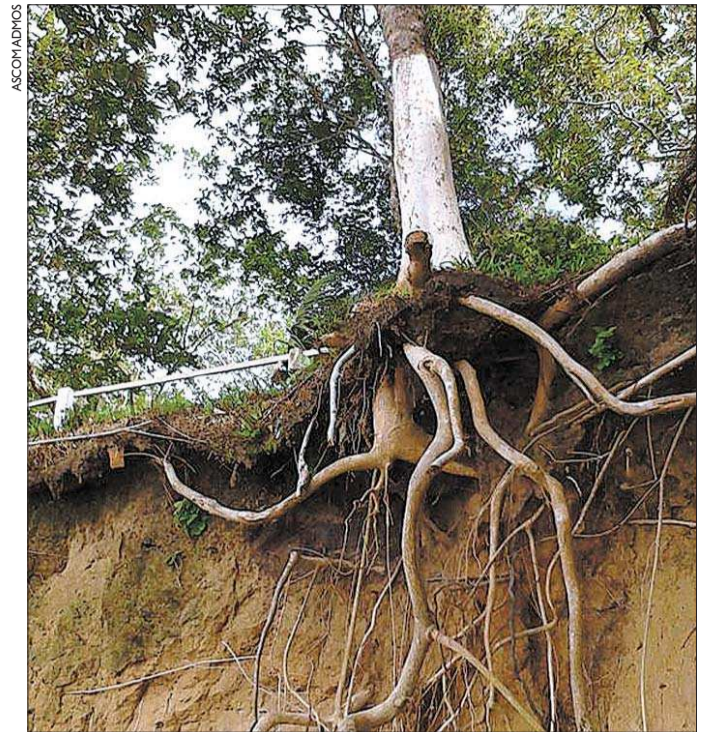

Problema atinge várias praias, como a do Paraíso

## Sesan avalia erosão na ilha de Mosqueiro

DANOS  
Agente distrital acompanhou visita de técnicos de secretaria

O problema da erosão causada pelas águas do rio e das chuvas em Mosqueiro começa a ser enfrentado pela atual gestão municipal. A Agência Distrital de Mosqueiro solicitou à Secretaria Municipal de Saneamento (Sesan) um levantamento dos danos

causados pela erosão na orla do distrito, para providenciar os reparos e construir muros de arrimo em algumas praias da ilha.

Na segunda-feira (18), o agente distrital Edinei Calixto, acompanhado do engenheiro Paulo Brígido, da Sesan, visitou várias praias para verificar a real situação das áreas mais atingidas pela erosão. O engenheiro fará o relatório geral dos danos ao secretário de Saneamento, Luis Otávio Motta, para que seja determinado o prazo para início das obras.

## Prêmio para jornalistas inscreve até o dia 28

O Conselho Nacional de Secretários de Estado da Administração (Consad) lançou o Prêmio Consad de Jornalismo. As melhores reportagens sobre a modernização da gestão pública serão premiadas em dinheiro durante uma cerimônia em Brasília. Para participar, é necessário que o trabalho tenha sido publicado em um jornal ou revista. As inscrições terminam no dia 28 de fevereiro e o resultado dos destaques regionais serão divulgados no dia 15 de março, no site do Consad.

Segundo o regulamento do Prêmio, a seleção e o julgamento serão realizados em duas fases. Na primeira, a Comissão de Seleção vai indicar o vencedor de cada região do Brasil. Na segunda, a Comissão Julgadora apontará, entre os destaques regionais, a melhor reportagem, que ganhará o Prêmio Nacional. Cada autor poderá inscrever, no máximo, cinco trabalhos, que concorrerão em todas as cate-

gorias. O vencedor do destaque regional vai receber cinco mil reais, já o vencedor nacional receberá dez mil reais.

Serão aceitas matérias publicadas entre 1º de janeiro de 2012 e 17 de fevereiro de 2013. Não há problema caso o trabalho tenha sido produzido por mais de um profissional. No entanto, não poderão ser inscritos trabalhos jornalísticos publicados em meios de comunicação de instituições acadêmicas, setoriais, sindicais, de entidades de classe ou vinculados aos Três Poderes (Executivo, Legislativo e Judiciário) nas três esferas administrativas (federal, estadual e municipal). A premiação será feita no dia 17 de abril, durante o VI Congresso Consad 2013, em Brasília.

Os candidatos devem enviar o envelope com a reportagem e a ficha de inscrição pelos Correios. O regulamento completo está disponível no site [www.consad.org.br](http://www.consad.org.br).

## Chuva forte causa transtornos em São Paulo

## CAOS

No pior momento da chuva, a cidade registrou 29 pontos de alagamento

## SÃO PAULO

A chuva forte que atingiu a capital paulista ontem causou transtornos em várias regiões da cidade, principalmente em bairros da Zona Oeste, e em Osasco, na Grande São Paulo.

O Centro de Gerenciamento de Emergências (CGE) colocou as regiões Leste, Oeste, Norte, o Centro e as marginais Pinheiros e Tietê em atenção, entre 14h55 e 16h45.

Caiu granizo na região do Hospital das Clínicas, na avenida Francisco Matarazzo, na região da Consolação e em Pirituba.

No pior momento da chuva, a cidade registrou 29 pontos de alagamento. Vias importantes foram bloqueadas pela água, como um trecho da Marginal Pinheiros, as avenidas Imperatriz Leopoldina, Pompeia e Francisco Matarazzo, na Zona Oeste, avenida São João, no Centro, e rua Estados Unidos, na região dos Jardins. O túnel do Anhangabaú foi fechado, por precaução, no sentido aeroporto.

Quando a água baixou, os motoristas passaram a sofrer com semáforos fora de funcionamento: 106 estavam apagados e 40 no amarelo piscante por volta das 17h40. A volta para casa também era



Paulistano enfrentou alagamentos em vários pontos da capital

complicada por árvores que caíram nas ruas e avenidas. A CET contabilizava 149 árvores caídas na cidade no horário. Esse número também inclui alguns casos registrados após o temporal desta segunda. Apenas hoje foram 70 casos.

As 17h55, havia 122 km de lentidão na cidade, número ainda considerado acima da média do horário para a CET.

## CALOR NO RIO

A semana começou quente no Rio de Janeiro, com os

termômetros marcando 40°C até a noite de segunda-feira (18) e, durante o dia, sensação térmica de até 50°C, no bairro da Saúde, na Zona Portuária. Ontem, a temperatura até que diminuiu, mas o calor não deu trégua. Na orla da Zona Sul, os termômetros superaram os 30°C e as águas cristalinas do Arpoador refrescaram os banhistas.

A máxima registrada nesta terça foi de 36,4°C, novamente no bairro da Saúde, onde a sensação térmica chegou a 46°C, segundo o

Instituto Nacional de Meteorologia (Inmet). Já de acordo com o Alerta Rio, a maior alta do dia foi registrada em São Cristóvão, na Zona Norte, com sensação térmica de 42°C e os termômetros marcando 36,2°C.

Até sexta-feira (22), a temperatura deve se manter próxima dos 40°C em todo o estado do Rio de Janeiro, com poucas nuvens. Somente no sábado (23), segundo o Inmet, existe a possibilidade de chuvas isoladas na Região Serrana, embora o calor se mantenha.

Vacinação de grávidas para coqueluche começa em julho. Página 6.

# Vereadores entram no debate dos radares

## TRÂNSITO

Em ofício ao superintendente do Dnit, eles pedem que limite de velocidade passe para 60Km e passarelas

Uma comissão de vereadores do município de Ananindeua protocolou ontem um ofício endereçado ao superintendente do Departamento Nacional de Infraestrutura de Transportes (Dnit) no Pará, Davi Bessa, pedindo o aumento do limite de velocidade nas lombadas eletrônicas instaladas ao longo da BR-316. Na próxima semana, os parlamentares devem se reunir com a Polícia Rodoviária Federal para discutir o assunto, que gerou polêmica entre motoristas e usuários de transporte urba-



Dnit implantou os radares de forma experimental na área

no, por conta do limite de 40 Km. Segundo o vereador Fábio Figueiras (PSB), que preside a comissão, integrada também pelos vereadores Daniel Santos, Everaldo Batista, Erick Monteiro e Helder Junior, o objetivo do primeiro encontro com o superintendente, realizado no início do mês, foi mostrar os problemas de trafegabilidade gerados com a implantação da fiscalização eletrônica.

Já o documento entregue ontem, reivindica a ampliação da velocidade para 60 quilômetros e a construção de três passarelas. "Indicamos trechos de maior perigo e fluxo de pessoas, que é em frente a um hospital particular, na entrada do Júlia Seffer e em frente ao Instituto Evandro Chagas", informou.

A comissão entende que apesar da implantação da fiscalização, ainda há possibilidade de diálogo. "No primeiro encontro, a resposta do Dnit foi que as lombadas estão em fase de estudo e, diante disso, acreditamos que poderão ser adaptados aspectos relacionados com a velocidade", afirma o vereador.

O superintendente do Dnit no Pará, Davi Bessa, não foi encontrado para comentar o assunto. A implantação das lombadas eletrônicas, radares fixos e controladores de sinais faz parte do Programa Nacional do Controle Eletrônico de Velocidade, que tem como objetivo reduzir os acidentes por meio da redução da velocidade, principalmente no trecho da BR-316, que compreende o perímetro urbano.

## Investigação sobre fraudes em posto do Detran continua

### CORREGEDORIA

Prazo inicial para o fim das investigações encerrou-se ontem e foi prorrogado. Local permanece fechado.

A corregedoria do Departamento Estadual de Trânsito do Pará (Detran-PA) continua investigando as irregularidades detectadas em diversos processos executados pelo posto avançado de Icoaraci. Os dois computadores foram lacrados e estão sob auditoria. Não é a primeira vez que há suspeitas no posto, mas é a primeira envolvendo os dois servidores que iniciaram as atividades em agosto do ano passado. O período investigado é justamente o de agosto de 2012 a janeiro deste ano. O trabalho estava previsto para durar até 30 dias, que encerraram ontem, mas o processo segue.

O corregedor geral do Detran, Augusto Gamboa, explica que a desconfiança do órgão começou quando vários usuários do posto começaram a se dirigir à sede do Detran para continuar procedimentos simples que foram iniciados em Icoaraci. Os processos estavam no sistema, mas os documentos e material físico não foram encontrados. Os problemas envolviam processos de vistoria, transferência de veículos e documentos inadequadamente utilizados para cadastros ou comprovações.

"Os servidores investigados são concursados, com uma média de cinco anos de atuação. Mas no ano passado outras irregularidades semelhantes foram encontradas, mas com outros servidores, incluindo desvios de função. Havia assistentes administrativos fazendo serviços de agentes de trânsito. Dependendo do grau das irregularidades encontradas dessa vez, será aberto processo administrativo e podem resultar em advertência, suspensão ou demissão. Por enquanto o posto permanece fechado", observou o corregedor.

Em nota, o Detran acrescentou que os computadores utilizados para realização dos serviços com indícios de irregularidade foram enviados ao Centro de Perícias Científicas Renato Chaves. Quanto aos servidores supostamente envolvidos no fato, encontram-se afastados de suas funções até a conclusão do procedimento.

# importadora

O SEU CARRO RODA SEGURO, E VOCÊ SE DIVERTE.

PROMOÇÃO PARA CELTA, PRISMA, CLASSIC E AGILE.



KIT SEGURANÇA: Pastilha de freio + Fluido de freio + Palhetas dianteiras + Aditivo para parabrisas.



Apenas 4X R\$ 79,



KIT ECONOMIA: Velas de ignição + Filtro de combustível + Filtro de ar + Limpeza dos bicos injetores.



Apenas 4X R\$ 59,



KIT CONFORTO: Filtro e Higienização do ar-condicionado + Alinhamento + Balanceamento + Rodízio + Calibragem.



Apenas 4X R\$ 38,

KIT FESTA (para todos os modelos): Som com CD player e Bluetooth, com entradas para MP3, USB e Cartão de memória.

Apenas 4X R\$ 142,25

Troca de óleo + Filtro de óleo (SAE 5W30 4 litros). Para todos os modelos flex.

Nos serviços acima de R\$ 500, sua próxima troca de óleo é de graça. Consulte peças e acessórios com descontos de até 40%. Peça já o seu cartão fidelidade. É na hora.

Apenas 4X R\$ 24,

PAGAMENTO EM 4X NOS CARTÕES VISA E MASTERCARD.

AGENDE PELO  
TEL.: 4006-9100,  
OPÇÃO 5

importadora

www.importadora.com.br

ROBERTO CAMELIER, 120.

## MAIS

### Peças de D. Pedro I vão virar exposição

Medalhas, botões e fragmentos de vestes recolhidos dos caixões de Dom Pedro I, Dona Leopoldina e Dona Amélia, que agora fazem parte do acervo do Departamento de Patrimônio Histórico da capital paulista, devem ser expostos ao público em breve. A Secretaria Municipal de Cultura afirmou que há intenção de expor as peças em vitrines blindadas dentro do próprio Monumento à Independência, onde estão sepultados o imperador e suas duas mulheres, no Ipiranga, zona sul da capital. Ainda não há data prevista para a exposição.

O material foi recolhido no ano passado, quando os restos mortais dos três personagens foram exumados para estudo, por iniciativa da historiadora e arqueóloga Valdirene do Carmo Ambiel. Uma vez removidos os tampões de granito de 400 quilos que cobriam os caixões de Dom Pedro I e de Dona Leopoldina, e aberto o nicho de parede de Dona Amélia, os pesquisadores fizeram uma lista minuciosa do que havia dentro de cada urna. Encontraram medalhas e insígnias de ordens de Portugal, joias de surpreendente baixa qualidade e até cartões de visita deixados por gente que acompanhou os traslados até o Ipiranga.

Sabe-se agora que a roupa militar com que Dom Pedro I foi enterrado - túnica provavelmente marrom e calça branca - tinha, ao todo, 54 botões, a maioria de metal, com brasão da coroa portuguesa em alto relevo. Ele usava botas, que se decomuseram quase completamente por causa da umidade: restaram dois saltos de couro e duas esporas de metal. Havia também botões feitos de osso, usados na época principalmente em cuecas. Entre as comendas está o Tosão de Ouro, ordem de cavalaria fundada no século 15 e concedida apenas a soberanos e seus filhos. Há também duas comendas da Ordem da Torre e da Espada. A placa, agora restaurada, estava em seis pedaços. Havia ainda uma comenda criada pela avó de D. Pedro, chamada Banda das Três Ordens, e duas reproduções da coroa de Portugal.

## Consumidores reclamam do atendimento da concessionária de energia

### ESPERA

Moradores tentaram informar sobre falta de energia durante uma noite inteira, mas não conseguiram

A falta de energia constante, em um sítio no município de Santa Izabel do Pará, e a perda de tempo ao tentar resolver o problema pelo call center da Celpa (Centrais Elétricas do Pará) tem tornado a vida do comerciante Plácido Andrade de Aguiar, de 60 anos, um verdadeiro transtorno. O comerciante alega que há dois dias liga para o 0800 da instituição e ouve apenas a música de espera. Após vários minutos a ligação cai sem que Plácido consiga falar com o atendente.

O problema de comunicação e atendimento da Celpa também é sentido por outros consumidores que procuram a concessionária para resolver alguma tipo de pane no sistema elétrico. Ontem, moradores de três casas localizadas na

avenida Romulo Maiorana (antiga 25 de Setembro), entre as travessas da Vileta e Timbó, passaram toda a tarde e noite sem energia elétrica. Segundo os consumidores, Ana de Souza Dias e Augusto Cruz, várias ligações foram feitas, mas quando conseguiram contato, "o atendente dizia que mandaria a equipe o mais rápido possível e nós ficamos esperando esta equipe por mais de 10 horas. Imagina quando não for rápido?", questionou Ana Dias.

O problema no perímetro se arrasta há dias, desde que houve curto-circuito nos fios elétricos e sobrecarga, causada pela chuva. Eletrodomésticos queimaram e lâmpadas estouraram. Um pedaço de fio ainda está pendurado no poste. Moradores temem que acidentes possam acontecer com o fio ao alcance de qualquer pessoa.

Segundo Plácido Aguiar, o problema de energia elétrica em Santa Izabel do Pará persiste há 30 dias sem uma solução ou mesmo um posicionamento da Celpa. Ontem, o comerciante passou duas horas e meia na fila de prioridade

na central de atendimento localizada na avenida Magalhães Barata e não teve seu problema resolvido. "Depois de esperar tantas horas e ainda mais na fila de prioridade, que de prioridade não tem nada, a atendente falou somente que a reclamação será analisada", disse.

Com a demora para solucionar a falta de energia, o comerciante teme que ocorra algum prejuízo financeiro na propriedade onde cria cerca de 500 frangos. "O prejuízo pode ser total. Sem energia, também falta água. Já aconteceu do sítio ficar 3 dias sem água e eu ter que pedir para os vizinhos", explicou. Em nota, a Celpa informou que está reformulando seus canais de relacionamento, como a central de atendimento e o site da internet.

### CONTA ALTA

Outra preocupação de Plácido é quanto ao valor cobrado na conta de energia. O comerciante comentou que a Celpa tem cobrado um valor

acima do real consumo da propriedade. "Não posso aumentar a produção de frangos, nem arrendar o sítio porque pagar de 800 a 1000 reais de energia é muito alto, o que encareceria o preço de venda das aves", declarou.

De acordo com Plácido, os funcionários da Celpa, encarregados pela distribuição das faturas, alegam que o sítio não é habitado. "Por esse motivo considero que a conta de energia tenha sido calculada por estimativa e não pelo consumo. A propriedade é habitada sim", garantiu.

Em nota, a Celpa informou que o pedido de revisão de fatura feito pelo cliente está em análise, mas a cobrança das faturas em questão (11/2012 e 02/2013) está suspensa até a conclusão do procedimento. Quando o processo for concluído, a empresa entrará em contato com o cliente para informar o resultado da análise. Caso a reclamação seja procedente, ele poderá optar por receber o crédito do valor cobrado nas próximas faturas. Caso contrário, será orientado a efetuar o pagamento normalmente.

## CIDADES

Mais um é eliminado em paredão triplo no BBB. Página 7.

# Grávidas terão vacina para coqueluche

SÃO PAULO  
Agência Brasil

Mulheres grávidas vão passar a receber a vacina contra a

coqueluche a partir do segundo semestre deste ano. A inclusão da DTPa (vacina triplice acelular que protege contra difteria,

tétano e coqueluche) ao calendário de imunização da gestante quer garantir que o bebê já nasça com alguma proteção

contra a doença, evitando que a infecção ocorra antes dos 6 meses de idade.

Por meio de nota, o Ministério da Saúde explicou que negocia com dois produtores internacionais a aquisição das doses, com a possibilidade de transferência de tecnologia.

Outra estratégia do governo é alertar os profissionais de saúde para que o diagnóstico da coqueluche seja feito de maneira precoce e que o tratamento adequado com antibióticos seja prescrito.

Ainda segundo a pasta, países europeus e os Esta-

dos Unidos têm registrado aumento de casos da doença desde 2010 - sobretudo entre crianças menores de 6 meses. Dados do governo federal indicam que, em 2011, foram registrados 2.258 casos de coqueluche no Brasil. Desse total, 70% foram em menores de 1 ano.

## FÚNEBRES

### RAIMUNDO PINTO DE MESQUITA (VILDO) MISSA DE 30º DIA - CONVITE

Maria Luiza Coutinho de Mesquita (esposa), Antonio (in memoriam), esposa, filhos, noras, netos e bisnetas; Ana Célia, esposo, filhos e noras; Maria Ivete; Ana Lúcia e Fernando (in memoriam); Adilson José, esposa, filhos, noras e neto; Ana Cristina, filho e nora; Alberto César, esposa e filhos; Adilton Luiz e Ana Luiza; Aninha e Yan; esposa, filhos, netos, bisnetos, trinetas, cunhada, sobrinhos e primos, ainda imersos em profunda dor e saudades, convidam para a missa de 30º dia de falecimento de nosso querido e inesquecível **VILDO**, a ser celebrada hoje, dia 20/02/2013 às 18h30min, na Igreja de Santa Isabel da Hungria, à Travessa Guerra Passos, 442, final do Conjunto Alacid Nunes.

Desde já a família enlutada agradece a todos que se fizerem presentes a este ato de Fé e Solidariedade Cristã.



**A Câmara Municipal de Belém lamenta o falecimento do ex-prefeito de Belém, ex-governador do Estado e ex-senador pelo Pará ALMIR GABRIEL, ocorrido na manhã de ontem.**

**ALMIR GABRIEL estará sempre na memória dos paraenses pelas várias obras realizadas no Estado e pela lembrança de sua trajetória política.**

**Em nome de toda a Câmara Municipal de Belém, manifestamos o mais profundo sentimento de pesar e solidariedade, por essa perda irreparável. Que Deus lhe dê abrigo e conforto seus familiares e amigos nesta hora de dor.**



## DR. ALMIR GABRIEL

Um dos maiores homens públicos da História do Pará. Político de grande visão de futuro, médico de sensibilidade aguçada, gestor de ética inabalável, líder nacionalmente respeitado, governante de generoso olhar social e, acima de tudo, ser humano de bom coração.

**Dr. Almir José de Oliveira Gabriel** deixa para todos nós um legado de valor inestimável. Fundador do PSDB, pelo qual foi candidato a Vice-Presidente do Brasil ao lado do grande Mário Covas, foi Secretário de Estado de Saúde, Prefeito da capital, Senador da República, Governador do Pará. Por onde esteve, Dr. Almir deixou marcas indelévels de realizações que mudaram o Estado para sempre e deu exemplos de conduta pautada na honradez a serem seguidos por todos os cidadãos. Formou uma geração de líderes igualmente focados na justiça social e uma legião de seguidores que o têm como modelo de conduta. O PSDB do Pará, que cresceu à luz de suas lições de vida e de gestão pública, convida todos os paraenses para o último adeus ao Dr. Almir Gabriel, cujo corpo está sendo velado no Palácio Lauro Sodré e será sepultado hoje no Cemitério São Francisco, em Castanhal, para onde seguirá após missa a ser celebrada às 8 horas.



## Dr. Almir José de Oliveira Gabriel

A Prefeitura Municipal de Belém, por meio do prefeito Zenaldo Coutinho, sua equipe de secretários e demais servidores, lamenta profundamente o falecimento do **Dr. Almir José de Oliveira Gabriel**, um dos maiores prefeitos a administrar Belém, deixando marcas profundas com a sua gestão ética e honrada, voltada para o desenvolvimento e a justiça social. Como médico, Secretário de Saúde, Prefeito da Capital, Senador da República e Governador do Estado do Pará, Dr. Almir sempre buscou a transformação da sociedade e a melhoria da qualidade de vida de toda a população, com a visão de estrategista e o coração de humanista que o colocam entre os grandes nomes da História do Pará. É uma perda irreparável para Belém, o Pará e o Brasil. O corpo do Dr. Almir Gabriel está sendo velado no Palácio Lauro Sodré, e será sepultado hoje no Cemitério São Francisco, em Castanhal, para onde seguirá após a missa a ser celebrada às 8 horas no Palácio.



## PREFEITURA MUNICIPAL DE ANANINDEUA NOTA DE PESAR E GRATIDÃO

A Prefeitura Municipal de Ananindeua, em nome da população de 471, mil habitantes do Município, externa votos de profundo pesar à família do médico, ex-secretário de Estado de Saúde, ex-prefeito de Belém, ex-senador da República e ex-governador do Estado, Dr. Almir José de Oliveira Gabriel.

Mas, ao mesmo tempo em que se solidariza à família enlutada, também aproveita para fazer deste momento de dor, o oportuno ensejo de gratidão e reconhecimento ao relevante trabalho realizado pelo homem público, que como administrador do Estado soube ser sensível às necessidades dos moradores de Ananindeua.

Município que ocupa a grandeza de ser a terceira maior cidade da Amazônia, Ananindeua tem muito da marca administrativa do ex-governador. Foi pelas mãos de Almir Gabriel que tantas obras foram materializadas para a coletividade ananin, entre as quais, o Sistema de Abastecimento de Água dos bairros da Guanabara e Cidade Nova, duplicação da rodovia Mário Covas, antiga Rodovia do Coqueiro, projeto do Hospital Metropolitano de Urgência e Emergência.

Todas essas e outras ações são exemplos da vontade política de um homem não apenas visionário, mas sobretudo comprometido com o desenvolvimento humano e social. Ananindeua agradece a disposição, atenção e carinho de quem sempre esteve governando de seu território, uma vez que Almir Gabriel foi o último governador a ocupar plenamente a Residência Oficial no município, conhecida como Granja do Governador, no bairro do Icuí.

Que Deus o acolha na sua infinita misericórdia, brindando-o com a vida eterna de seus eleitos, sob as bênçãos do Pai, Filho e Espírito Santo.

**Manoel Pioneiro**  
Prefeito Municipal de Ananindeua

Curso vai qualificar batedores de açai. Página 8.

CIDADES

# Ivan é eliminado com 48% do BBB13

## ACIRRADO

Foi um dos paredões mais concorridos de todos os tempos no programa

Foi um dos paredões mais concorridos do BBB13. Pedro Bial usou de gírias regionais dos estados do Pará, Paraná e São Paulo (locais de nascimento dos emparelhados), mas não teve jeito de quebrar a tensão. Quem foi eliminado do Big Brother Brasil, com mais de 75 milhões de votos, foi o professor Ivan. Assim, Andressa e Nasser viram a queda de seu maior aliado. Ontem, o professor de inglês Ivan foi eliminado do reality show com 48% das indicações do público, mantendo no confinamento Eliésier e Kamilla, ambos cada vez mais desafetos da paranaense e do gaúcho.

Apesar do claro enfraquecimento do casal, a saída do paulista mostrou que o público ainda está dividido quanto à sua escolha de estilos de jogo. Isso porque, assim como ocorreu na semana passada, na saída de Marien, a eliminação foi extremamente apertada, com Eliésier recebendo apenas 4% de votos a menos do que Ivan - 44% no total.

Além disso, o paredão mostrou que os critérios de eliminação do público estão bastante focados nos grupos antagonísticos surgidos no confinamento. De um lado, Andressa e seus aliados - identificados principalmente nas figuras dos últimos dois



Ivan saiu do programa em uma disputa apertada com Eliésier e Kamilla, evidenciando os dois grupos na casa

eliminados do programa e de Nasser e Marcello. De outro, Eliésier e seus jogadores, no qual a principal representante é sua namorada, Kamilla.

## GUERRA E PAZ

A tensão causada pela expectativa da eliminação fez com que o casal Kamilla e Eliésier tivesse a primeira briga na Casa do BBB 13. O casal teve um desentendimento na ho-

ra do almoço, quando Eliésier a deixou sozinha na cozinha depois de uma discussão dela com André. O veterano não ficou ao lado dela, seguindo o capixaba até a área externa da casa. Kamilla, que fez a comida da casa-grande para todo o grupo, almoçou sozinha.

Mas as pazes vieram depressa. Kamilla estava sentada sobre a poltrona da área externa, quando Eliésier se aproximou e sentou ao lado

dela. "Estou com saudade de você. Você está longe... Não vamos brigar mais não. A gente falou que não ia brigar mais", diz o veterano. "Eu fiquei chateada com a sua atitude. E agora?", pergunta a miss, após um instante em silêncio.

"A gente aprende com os erros. Mesmo que você não tenha gostado da minha atitude", ele justifica. "Você fez um mal para mim", ela insiste. "Acho que não valia a pena fi-

car discutindo com a Andressa", diz o brother, sobre o momento em que teve de decidir sobre quem venceria o jogo da discórdia. O brother cedeu, e a sister, além de poder delegar o "Poder do não", ganhou R\$ 10 mil.

"E agora?", quer saber a paraense. "O que é que tem?", diz Eliésier. Kamilla repete: "E agora?". A sister começa a rir e pergunta: "Você acha que vai ficar me beijando? Só vou ficar

## A eliminação do paulista mostrou que o público ainda está muito dividido

perto de você se você admitir que errou. Fala: 'Kamilla, eu não vou mais fazer isso'".

Eliésier brinca como se estivesse se enforcando, pressionando as mãos contra o próprio pescoço. "Kamilla, eu não vou fazer mais isso", ele cede. "Nunca mais", ela impõe. "Kamilla, eu não vou fazer isso nunca mais", ele atende. Logo em seguida os dois se beijam. "Perdi 10 mil reais", ele comenta. A miss então diz: "Mas ganhou um beijo e uma reconciliação".

Mais cedo, Kamilla encontrou uma mariposa morta, enquanto tomava sol à beira da piscina. Primeiro, a sister disse que era um casulo e que dali sairia uma borboleta. "Isso tá morto, Kamilla, não vai sair nada aí de dentro", explicou Nasser, com paciência.

"Olha! A Borboleta da sorte. É da cor do meu biquíni, viu, só?!", disse colocando o inseto, próximo a calcinha.

Muitos brothers já reclamaram que Kamilla come escondido e, de vez em quando, até a comida dos outros confinados. Em uma conversa com Fernanda, na cozinha, na manhã de ontem, a sister admitiu que é a mais gluttona do reality show.

"A Fani come, mas avisa que está comendo. Eu como escondido. Eu como a minha comida toda da semana", disse.

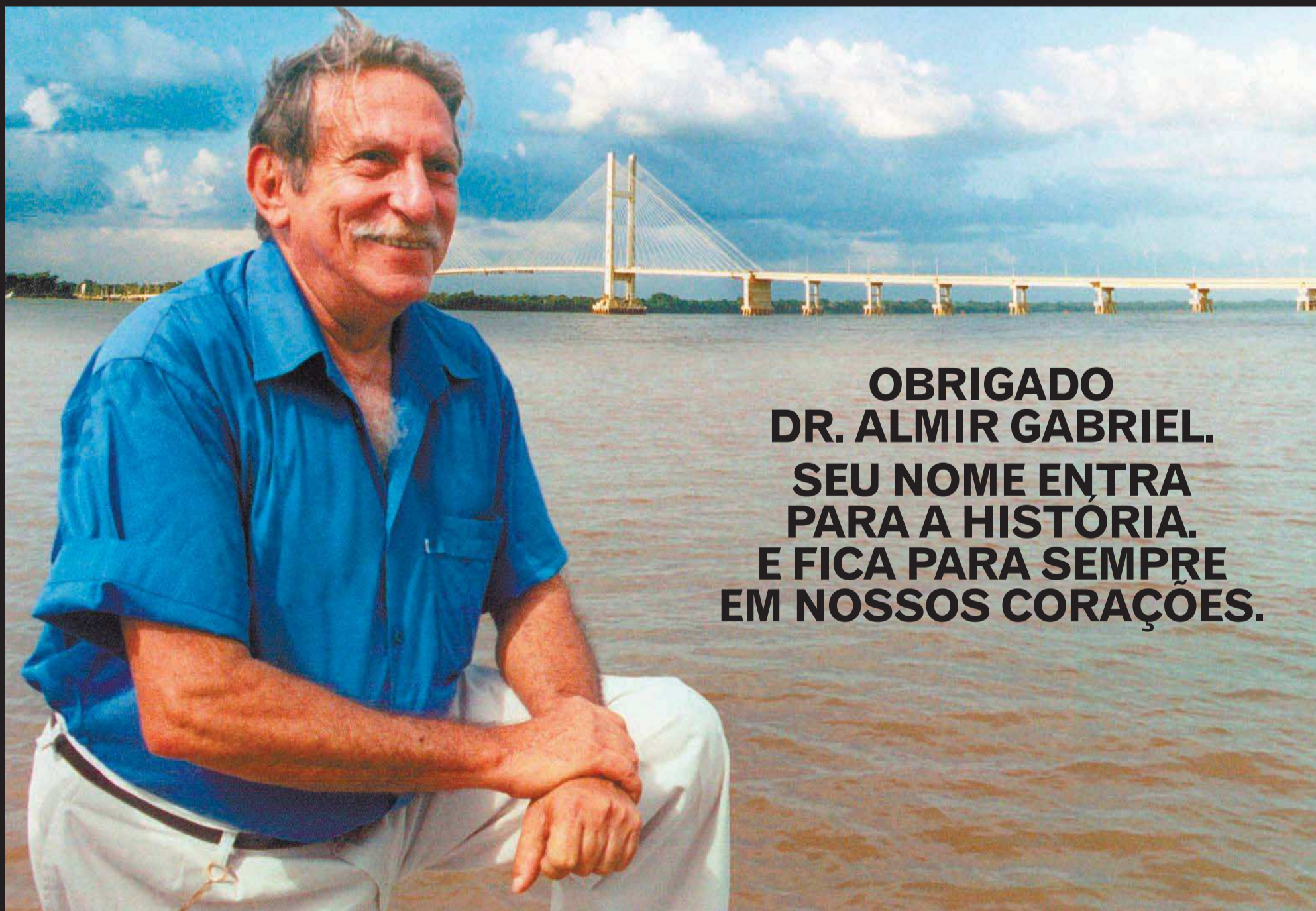

**OBRIGADO  
DR. ALMIR GABRIEL.  
SEU NOME ENTRA  
PARA A HISTÓRIA.  
E FICA PARA SEMPRE  
EM NOSSOS CORAÇÕES.**

Dr. Almir Gabriel foi médico, secretário de Saúde, prefeito de Belém, senador da República, candidato a vice-presidente do Brasil e governador do Pará. Acima de tudo, um homem que dedicou a sua vida a transformar, para melhor, a vida das pessoas. Com visão de futuro e sensibilidade, deixa uma obra que vai permanecer como um dos momentos mais decisivos da História do Pará. Por tudo que fez, o Pará agradece e guarda o seu nome não só nos anais da História, mas no coração de cada um. Obrigado, Dr. Almir!



## CIDADES

Seduc divulga relação de aprovados para escolas tecnológicas. Página 9.

## Curso vai qualificar batedores de açaí

## FÚNEBRES

**ANTONIO CARLOS FIGUEREDO DOS SANTOS**  
Perito Criminal Federal  
MISSA 01 ANO DE SAUDADES

Gianne Regina Santos (filha), Regina Conceição (esposa), e demais familiares convidam os amigos para celebração da Missa do 1º Ano de Falecimento daquele que para sempre estará em nossos corações. Dia 20 de fevereiro (quarta-feira), às 19:00h na Igreja da Santa Cruz, Av. Alte. Barroso, 1743 (entre Angustura e Barão do Triunfo).

**VITÓRIA LÚCIA HASSELMANN GALVÃO DE LIMA**  
MISSA DE 7º DIA

O Sindicato das Agências de Propaganda do Estado do Pará, lamenta o falecimento da **Sra. VITÓRIA LÚCIA HASSELMANN GALVÃO DE LIMA** sócia e fundadora da Galvão Propaganda e convida para missa de 7º dia a ser celebrada no dia 21/02/13 às 19:30h na Catedral Metropolitana de Belém, Praça Frei Caetano Brandão - Cidade Velha. O SINAPRO-PA expressa suas condolências aos familiares e amigos.

Agradecemos a todos que comparecerem a essa celebração de fé.

**MIGUEL MAKSUD HANNA**  
MISSA 7º DIA - CONVITE

Os funcionários da **MAKSUD MATERIAIS DE CONSTRUÇÕES LTDA**, convidam para a missa de 7º dia do sócio proprietário **MIGUEL MAKSUD HANNA** no dia 21.02.2013 (quinta-feira), às 19 horas, na Igreja Santo Antonio Maria Zaccaria, na Rua Boaventura da Silva com 9 de Janeiro.

Antecipadamente agradecemos a todos que comparecerem a esse ato de fé.

**MIGUEL MAKSUD HANNA**  
MISSA 7º DIA - CONVITE

*"Nada poderá apagar a tua doce lembrança e nem a nossa saudade infinita".*

Maria de Nazaré (Maura) Maués Hanna (esposa), Salim Maués Hanna, Patrícia Maués Hanna Meira e Alexandre Maués Hanna (filhos), noras, genro, netos, irmãos, sobrinhos e cunhados, convidam para a missa de 7º dia do nosso querido e amado **MIGUEL**, no dia 21.02.2013 (quinta-feira), às 19 horas, na Igreja Santo Antonio Maria Zaccaria, na Rua Boaventura da Silva com 9 de Janeiro.

Antecipadamente agradecemos a todos que comparecerem a esse ato de fé.

**HOMENAGEM A NEUTON MIRANDA SOBRINHO**  
**NEUTON MIRANDA SOBRINHO**

★ 22/03/1948 - † 20/02/2010

NEUTON TRÊS ANOS DE SAUDADE!  
VOCÊ VIVEU DESAFIOS: DISCRIMINAÇÃO, REPRESSÃO E PERSEGUIÇÃO.

VOCE SONHOU, PARTICIPOU E LUTOU EM DEFESA DA DEMOCRACIA, DA JUSTIÇA E DA LIBERDADE. DEFENDEU BRAVAMENTE O DIREITO DE CIDADANIA PARA TODOS(AS) BRASILEIROS(AS), MAS EM ESPECIAL QUE USUFRUISSEM E VIVESSEM NESTE RINCÃO. TEU LEGADO FAZ A DIFERENÇA, DANDO CARA E VOZ AOS POVOS DAS TERRAS E ÁGUAS DA AMAZÔNIA. VIVA EM NOSSOS CORAÇÕES E MENTES! **A Família e amigos.**



Tribunal de Contas do Estado do Pará

## Nota de Pesar

O Tribunal de Contas do Estado do Pará cumpre, através dos seus conselheiros e servidores, o doloroso dever de prestar a sua solidariedade à família, bem como manifestar o seu mais profundo pesar pelo falecimento do ex-governador **Almir Gabriel**. O reconhecimento se dá em razão da grande contribuição dada pelo médico e homem público que dedicou sua vida à medicina, à causa pública e ao desenvolvimento econômico e social do Estado do Pará.

**HIGIENE**

O cronograma vai atender 1,7 mil dos quase 3 mil batedores da RMB

Será realizada amanhã a aula inaugural do curso de capacitação dos batedores artesanais de açaí em boas práticas e operação do branqueador, a máquina utilizada no branqueamento do fruto. O evento é uma ação do Programa Estadual de Qualidade do Açaí, coordenado pela Secretaria de Estado de Agricultura (Sagri) e que tem como meta a organização da cadeia produtiva e transformação de produtores e batedores em

pequenos empreendedores.

A aula inaugural será no auditório da Sagri, às 9 horas. Haverá demonstração do equipamento necessário para fazer o branqueamento e processamento do açaí, dentro dos padrões de higiene exigidos pela Vigilância Sanitária. As informações são da Agência Pará

O equipamento fabricado em aço inoxidável, totalmente sem emendas para evitar o acúmulo de fungos, é composto por uma peneira, quatro tanques e o branqueador. No primeiro tanque é feita a lavagem dos frutos só com água, no segundo com hipoclorito, no terceiro retira-se o excesso do produto. Nesta fase, o açaí entra no branqueador com água aquecida a 80 graus centígrados, onde permanece

por 10 segundos e, em seguida, entra no quarto tanque com água fria, onde ocorre o choque térmico para eliminação dos micro-organismos. Após o branqueamento, o açaí está pronto para ser batido livre de contaminação. Esse processo garante um tempo maior de conservação do açaí sem alterar o sabor do suco.

O curso, que inclui as boas práticas de manipulação, terá duração de oito horas com turmas de até 30 participantes. As aulas serão ministradas por técnicos das Secretarias de Saúde do Estado e do Município, com início no dia 4 de março. O cronograma segue até o fim do ano para atender, inicialmente, a demanda de 1,7 dos quase três mil batedores da Região Metro-

politana de Belém. No primeiro mês serão quatro turmas por semana e duas semanais; posteriormente o curso será levado para o interior do Estado. Os alunos vão receber cartilhas com instruções sobre a técnica do branqueamento e boas práticas de manipulação do fruto.

A aula inaugural terá a presença do secretário estadual de Agricultura, Hildegardo Nunes, e representantes dos parceiros do Programa do Açaí, entre os quais o Serviço Brasileiro de Apoio à Pequena e Média Empresa, Secretarias Estadual e Municipal de Saúde, Agência de Defesa Agropecuária do Pará, Empresa de Assistência Técnica e Extensão Rural e Associação dos Vendedores de Açaí de Belém.

**DR. ALMIR JOSÉ DE OLIVEIRA GABRIEL**

O Governo do Estado do Pará, por meio do governador Simão Jatene e seu secretariado, comunica a todo o povo paraense o falecimento do ex-governador **Almir José de Oliveira Gabriel** e convida para a última homenagem, no Palácio Lauro Sodré, onde acontece hoje, às 8 horas, missa de corpo presente, seguindo depois para Castanhal, para o sepultamento no jazigo da família no Cemitério São Francisco.

Médico por formação, cirurgião respeitado e nacionalmente reconhecido, e humanista por vontade própria, Dr. Almir Gabriel fez do ato de salvar vidas a sua verdadeira vocação, tanto na Medicina quanto na Política. E deixa, para nós todos, lições, ensinamentos e realizações que contribuirão e continuarão a contribuir para as transformações pelas quais ele tanto sonhou, tanto lutou, tanto fez.

O Pará está de luto. O Brasil perde um exemplo de dignidade na política, um constituinte que legou ao país verdadeiros avanços nas questões sociais.

Secretário de Estado de Saúde, Prefeito de Belém, Senador da República, Governador do Pará em dois mandatos, Dr. Almir Gabriel comandou profundas mudanças na gestão das coisas públicas, melhorando a vida de milhares de paraense, estimulando o paraensismo e resgatando a nossa autoestima.

Dr. Almir fez dos seus projetos um grande sonho que valia a pena ser sonhado. E fez dos seus sonhos uma grande obra que vai ficar na História do Pará, na nossa memória, na nossa vida.

PODER JUDICIÁRIO  
TRIBUNAL DE JUSTIÇA DO ESTADO DO PARÁ**ALMIR JOSÉ DE OLIVEIRA GABRIEL**

FALECIMENTO – ENTERRO - CONVITE

O Poder Judiciário do Estado do Pará manifesta imenso pesar pelo falecimento do ex-governador **ALMIR JOSÉ DE OLIVEIRA GABRIEL** e comunica a realização do velório, que acontece desde ontem, até as 9 horas de hoje, no Palácio "Lauro Sodré". O Sepultamento acontecerá na cidade de Castanhal, às 10 horas.

Ao lamentar a morte de tão ilustre homem público, o Poder Judiciário deseja destacar a importância de **Almir Gabriel** para o desenvolvimento do Estado e resalta a grandeza de seu nome na História do Pará.

**Desembargadora Luzia Nadja Guimarães Nascimento**  
Chefe do Poder Judiciário e Presidente do TJ-PA.



O Ministério Público do Estado do Pará lamenta o falecimento do ex-governador **Almir José de Oliveira Gabriel**, ocorrido ontem em Belém. Durante suas duas gestões à frente do governo, destacou-se pela realização de grandes obras e, também, pelo seu espírito público. As relações institucionais mantidas com o parquet paraense, durante o período em que foi prefeito e governador do Estado, primou pela cordialidade e respeito à missão constitucional do Ministério Público. A instituição solidariza-se com a família e o povo paraense.



# Seduc divulga listão de escolas tecnológicas

## EDUCAÇÃO

Matrícula dos selecionados começa hoje e segue até o dia 8 de março

A Secretaria de Estado de Educação (Seduc) divulgou ontem os 3.734 classificados no processo de seleção para as Escolas Estaduais de Ensino Tecnológico e de Educação Profissional. O resultado está disponível no site da Seduc (www.seduc.pa.gov.br) e nas portarias das Escolas da Rede de Educação Tecnológica do Pará. O candidato classificado deve comparecer na escola tecnológica para a qual foi classificado, res-

peitando o seu horário de funcionamento, no período de 20 de fevereiro a 8 de março para confirmar a matrícula. As aulas começam em 18 de março.

Os alunos do Ensino Integrado e do Integrado em Tempo Integral devem apresentar a seguinte documentação para efetivar a matrícula: RG ou Certidão de Nascimento (original e cópia), certificado de Conclusão do Ensino Fundamental (original e cópia), Histórico Escolar do Ensino Fundamental (original), comprovante de participação em Programas de Transferência de Renda, duas fotos 3x4, cópia do comprovante de residência e RG do responsável, no caso do candidato não possuir RG.

Para os candidatos do Ensi-

no Integrado - Projeja, os documentos necessários para realizar a matrícula são os seguintes: RG ou Carteira Profissional (original e cópia), Título de Eleitor e comprovante de quitação da última eleição (original e cópia), CPF (original e cópia), Certificado de conclusão do Ensino Fundamental (original e cópia), duas fotos 3x4, comprovante de residência.

O aluno que não comparecer até a data limite para realizar a matrícula perderá sua vaga e esta será disponibilizada para os alunos classificados na segunda convocação. Nesta etapa também ocorrerá o remanejamento das 806 vagas não preenchidas na primeira convocação. Os alunos que não atingiram o critério de

classificação poderão se matricular nos cursos com vagas ainda disponíveis. A segunda convocação dos candidatos está prevista para o dia 12 de março e o período para a efetivação da matrícula será de 12 a 15 de março.

Para o ano letivo de 2013, a Seduc ofertou 4.560 vagas em 27 cursos técnicos de educação profissional de nível médio, nas modalidades Integrado, Integrado em Tempo Integral e Jovens e Adultos (Projeja). Ao todo, foram realizadas 8.062 pré-matrículas. Os cursos mais procurados foram os técnicos em Segurança do Trabalho, Enfermagem e Informática. Segundo a coordenadora de Educação Profissional da Seduc, Márcia Ribeiro, o relatório com a demanda dos cursos mais

concorridos e das escolas tecnológicas mais procuradas será divulgado a partir de amanhã.

De acordo com Márcia Ribeiro, para obter a classificação no Ensino Integrado ou no Integrado em Tempo Integral, o candidato devia se enquadrar nos seguintes critérios: ser aluno da rede pública de ensino, ser participante de programas de transferência de renda, ter cursado a maior parte do seu estudo em escola pública e possuir a melhor média geral da 7ª Série ou 8º ano.

Nos cursos de Educação Profissional na modalidade de Educação de Jovens e Adultos, a classificação foi feita por idade, em ordem decrescente e obedecendo aos seguintes percentuais: 10% das vagas foram

## Mais procurados foram Segurança do Trabalho, Enfermagem e Informática

destinadas aos pré-matriculados portadores de necessidades especiais, atendendo ao princípio da inclusão social; 60% aos pré-matriculados com faixa etária acima de 24 anos e 11 meses e 30% aos demais pré-matriculados, com idade mínima de 18 anos e máxima de 24 anos e 11 meses, atendendo aos princípios da necessidade de atendimento a alunos na faixa de distorção - idade, série e correção do fluxo escolar.

# Simão Jatene abre o ano letivo da Uepa

## AULA MAGNA

Os primeiros colocados de 2013 receberam medalhas

O governador Simão Jatene participou da aula magna da Universidade do Estado do Pará (Uepa), ontem pela manhã. O evento, que marca a abertura do ano letivo na instituição, aconteceu no Ginásio do Centro de Ciências Biológicas e Saúde (CCBS). Antes de começar a aula, o governador pediu um minuto de silêncio em memória do ex-governador Almir Gabriel, que faleceu ontem. Depois, ele falou aos calouros sobre cidadania e a necessidade de que eles se mantenham motivados na vida acadêmica. "Ninguém deve querer ser o motor da história, mas é importante que não nos deixemos ficar a reboque dela".

A aula magna na Uepa começou às 9h30 da manhã. Além do governador do Estado, o evento contou com a presença da reitora da instituição, Marília Xavier, representantes de centros universitários e do movimento estudantil. A cerimônia começou com a exibição de um vídeo institucional de boas vindas aos novos estudantes. O governador Simão Jatene foi chamado para entregar a medalha Fernando Guilhon aos alunos que conquistaram as primeiras colocações no último processo seletivo da Uepa. Os alunos que receberam a honraria foram Francisco das Chagas Neto, primeiro colocado no Processo Seletivo (Prosel) e Carla Lima, primeira colocada no Programa de Ingresso Seriado (Prise). "É um momento muito diferente para mim. Eu queria passar, não pensei em passar em primeiro lugar, mas ganhar esse reconhecimento da Uepa é muito importante", afirmou Carla.

Em meio às comemorações de quem está iniciando a vida acadêmica na instituição houve também espaço para um rápido protesto. Alguns acadêmicos aproveitaram a presença do governador para cobrar melhorias na estrutura da universidade. Representante da comunidade acadêmica presente à mesa das autoridades, a estudante Pauliane Ramos lembrou que a universidade precisa melhorar laboratórios e alguns de seus centros. "Se a educação é uma prioridade de campanha, é importante também que seja prioridade de governo", declarou. O governador não comentou o assunto, mas declarou que os desafios e dificuldades encontrados pelos estudantes na vida universitária devem servir de motivação e que é impor-



Governador falou sobre cidadania para os calouros

tante que eles ajam para modificar essa realidade.

A reitora Marília Xavier lembrou que a Uepa é uma instituição relativamen-

te jovem, que completa 20 anos em 2013 e comemorou o crescimento nos últimos anos. "Este ano, estamos realizando um concurso públi-

co para professores efetivos inclusive no interior do Estado", destacou, lembrando que a instituição tem hoje 15 mil alunos e está presente em 16 municípios do Pará.

A recepção aos novos universitários segue até o dia 22 de fevereiro em todos os campi do Estado. O ano letivo na Uepa foi iniciado na última segunda-feira. A exceção fica por conta de Marabá, no sudeste do Estado. As aulas serão iniciadas apenas no dia 4 de março porque salas de aula e laboratórios estão sendo reformados.

## FÚNEBRES



### ALMIR JOSÉ DE OLIVEIRA GABRIEL

A Associação de Procuradores do Estado do Pará vem a público externar seu profundo pesar pelo falecimento do ex-governador **ALMIR GABRIEL**.

A família, nossas mais sinceras condolências.

### ALMIR JOSÉ DE OLIVEIRA GABRIEL SEPULTAMENTO - CONVITE

A Socorro Gabriel (esposa); Almir Gabriel Filho, Haifa Gabriel, Marcelo Gabriel e Sâmia Gabriel (filhos), Graziela Gabriel e Ádma Medeiros (irmãs), imersos em profundo pesar informam a familiares, parentes, amigos, autoridades e à população do Estado do Pará o falecimento de seu amado e inesquecível, Almir José de Oliveira Gabriel, ocorrido na manhã de terça-feira, 19, nesta capital. Comunicam, ainda, que o sepultamento ocorrerá no município de Castanhal, com saída do féretro às 9 horas desta quarta-feira, 20, com destino ao Cemitério São Francisco.

A família aproveita para agradecer, neste momento, pelas orações, apoio e manifestações de carinho e apreço, antecipando, também, agradecimento a todos os que compareceram ao funeral, e aos que prestarão a solidariedade sempre bem vinda no ato do sepultamento.

#### NOTA DE PESAR

### ALMIR JOSÉ DE OLIVEIRA GABRIEL

O Tribunal de Contas dos Municípios do Estado do Pará, imerso em profundo pesar, lamenta o falecimento do ex-governador **ALMIR JOSÉ DE OLIVEIRA GABRIEL**, homem público exemplar, que prestou relevantes serviços ao Estado do Pará e ao Brasil em sua brilhante trajetória profissional nos cargos públicos onde atuou também como Prefeito de Belém e Senador da República.



### PSDB lamenta falecimento de Almir Gabriel

O PSDB lamenta profundamente o falecimento do ex-governador do Pará Almir Gabriel, ocorrido na manhã desta terça-feira (19), em Belém. Gabriel, que governou o estado por duas vezes, teve papel fundamental no desenvolvimento da região, lutando por mais investimentos em infraestrutura e melhorando a qualidade de vida do povo paraense.

Seu caráter irretocável e espírito de liderança estão arraigados nos princípios do PSDB, partido que ajudou a fundar em 1988, com outras lideranças como o ex-presidente Fernando Henrique Cardoso e o ex-governador Mário Covas.

Também foi profunda sua contribuição por maior justiça social a todos os brasileiros, uma vez que Almir Gabriel foi senador constituinte e relator do texto da Ordem Social, presente na Constituição Federal Brasileira de 1988.

Expressamos nossa solidariedade aos familiares e à população do Pará.

Brasília (DF), 19 de fevereiro de 2013

Deputado Federal Sérgio Guerra

Presidente Nacional do PSDB



#### ASSEMBLEIA LEGISLATIVA DO ESTADO DO PARÁ

#### NOTA DE PESAR

A Assembleia Legislativa do Estado do Pará, através do seu presidente deputado Márcio Miranda, lamenta profundamente o falecimento de **Almir José de Oliveira Gabriel**, um dos maiores líderes políticos da história do Pará.

Médico cirurgião, ex-prefeito, ex-senador e ex-governador por dois mandatos, Almir Gabriel imprimiu a marca da dedicação à causa pública em todos os cargos que ocupou e em todas as grandes realizações voltadas para elevação da qualidade de vida da população e as obras que moldaram o Novo Pará, elevando o Estado a um novo patamar de desenvolvimento econômico e social. Por todo o legado que deixou e pelo seu alto valor humano, a Alepa se une aos familiares e amigos de Almir neste momento de dor e saudade.

## sulesudeestado

# Professores e prefeitura fazem acordo

**MARABÁ**  
Categoria cobra salários atrasados deixados pelo prefeito anterior

**EVANDRO CORRÊA**  
Sucursal do Sul e Sudeste do Pará

Em mais uma rodada de negociação com os sindicatos dos servidores da prefeitura, ocorrida na tarde de ontem, o prefeito de Marabá, João Salame, definiu com o Sindicato dos Trabalhadores em Educação no Estado do Pará (Sintep) uma proposta para o pagamento do salário de dezembro de 2012 aos servidores da Educação. De acordo com a proposta, quem está na faixa salarial de até R\$ 1.000,00 receberá o valor integral no próximo dia 28. Já os servidores que têm salários de R\$ 1.001,00 para cima receberão o salário de dezembro

em quatro parcelas, sendo a primeira também no próximo dia 28. Encerrada a reunião, os representantes do Sintep levaram a proposta para a assembleia dos servidores da Educação, onde foi aprovada pela categoria.

Participaram da reunião o secretário de Administração, Ademir Martins; o de Planejamento, Roberto Salame Filho; o procurador geral do município, Alexandre Lisboa; e o presidente do Ipasemar, Karim el Hajjar. Os três sindicatos dos servidores (Sintep, Sintesp e Servimar) estavam representados nas discussões. Há três dias o Sintep já estava negociando com Conselho do Fundeb, Conselho Municipal de Educação, Secretaria Municipal de Planejamento e Ipasemar. Ontem, a reunião durou cerca de três horas e, mesmo a categoria dos professores se mostrando indignada, resolveu não fazer greve. "Por não haver



Categoria de educadores quer bloqueio de bens de ex-prefeito Maurino Magalhães

mais saída e pelo fato de não querer se arriscar em um processo de negociação via

judicial, que demoraria mais ainda para receber, acatamos a proposta do parcelamento",

afirma Wendel Lima Bezerra, coordenador do Sintep. A respeito das outras mu-

**Parcelas saem em 28 de fevereiro, 30 de março, 30 de abril e 30 de maio**

danças propostas pelo novo governo, foi decidido que em vez de 20%, a gratificação para diretores ficou de 25% e 35%, dependendo do tamanho da escola. Em caso de não cumprimento do acordo, a categoria ameaça entrar na Justiça para bloquear os bens do ex-prefeito Maurino Magalhães. Acrescido ao salário de fevereiro, além dos 25% do salário do mês de dezembro, a prefeitura promete pagar o vale-transporte de fevereiro, mais a diferença do vale-transporte que está atrasado. Sendo assim, as datas para os pagamentos parcelados do mês de dezembro são: 28 de fevereiro, 30 de março, 30 de abril e 30 de maio.

## TRE encaminha manifesto público à Delegacia Geral de Polícia Civil

**ULIANÓPOLIS**  
Moradores afirmam que família Resende é responsável por homicídios

A Corregedoria do Tribunal Regional Eleitoral (TRE) encaminhou à Delegacia Geral de Polícia Civil do Pará, um manifesto assinado por moradores de Ulianópolis pedindo providências e a apuração de vários homicídios ocorridos na cidade e que seriam de autoria da família Resende, que atualmente detém o poder político na cidade. O fazendeiro Davi Resende é o atual prefeito da cidade, sendo que a irmã, Marta Resende, que também responde a processos por homicídio, é presidente da Câmara de Vereadores de Ulianópolis. Além disso, a mulher do pecuarista, Suely Resende, que é ex-prefeita da cidade, se elegeu vereadora no pleito de 7 de outubro de 2012. Todos respondem a processos

no TRE pela prática de crime eleitoral.

O prefeito e a presidente da Câmara, que são irmãos, foram pronunciados e irão a júri popular como mandantes da morte de um marceneiro, crime que teria sido praticado por motivações políticas. Na década de 80, Davi Resende chegou a ser preso acusado de ser um dos mentores do assassinato do deputado estadual João Batista. O filho do fazendeiro, o também pecuarista Lindomar Resende, responde a três processos como mandante de homicídio, e já ficou preso durante três meses na penitenciária de Americano.

Em dezembro de 2012, moradores de Ulianópolis fizeram um manifesto em frente ao prédio do TRE, usando vários caixões de papelão simbolizando os homicídios ocorridos na cidade e que seriam creditados à família Resende, uma das mais poderosas da região. À época, os manifestantes entregaram um documento na presidência do TRE afirmando



Moradores da Ulianópolis fizeram manifestação em dezembro do ano passado

que o fazendeiro Davi Resende e seus familiares não poderiam ocupar cargos públicos porque estariam envolvidos

em vários ilícitos. "No que tange especificamente à matéria eleitoral, que poderia gerar atuação desta Corregedoria,

tenho que o relato genérico de suspeitas quanto ao julgamento de feitos pelo Juízo da 84ª ZE/PA não traz a concre-

necessária ao início de apuração disciplinar acerca da conduta de qualquer funcionário desta Especializada".

O desembargador Leonardo Noronha, à época Corregedor do TRE do Pará, frisou que o julgamento de improcedência das ações permite a interposição de recurso pela parte descontente que, tempestivamente manejado, permitirá o controle do processo e da decisão pela Corte, inclusive com debate específico sobre eventuais falhas na instrução processual, ou vícios de natureza grave que porventura tenham maculado a ação. "Quanto aos gravíssimos fatos narrados que não atraem a competência desta especializada, somente resta a este Corregedor remeter às autoridades policiais competentes". Frisou Leonardo Noronha ao enviar o expediente à delegacia geral da Polícia Civil do Estado do Pará para conhecimento, encaminhamento, e adoção das providências cabíveis.

## Projeto Alumina Rondon será discutido em duas audiências públicas

**MINÉRIO**  
Discussões serão conduzidas pela Sema, nos dias 21 e 22 de março

O Diário Oficial do Estado do Pará de ontem traz publi-

cado o informe de realização das audiências públicas sobre o Projeto Alumina Rondon, nos municípios de Rondon do Pará e Dom Eliseu, respectivamente nos dias 21 e 22 de março de 2013, conduzidas pela Secretaria de Estado de Meio Ambiente (Sema). O projeto visa a produção da alumina, que é utilizada

para vários fins, especialmente a fabricação do alumínio. O projeto é composto por mina de bauxita, uma unidade de beneficiamento do minério, uma refinaria de alumínio e todas as instalações de apoio necessárias como oficinas, estradas de acesso e unidade de geração de vapor, entre outras,

listadas no Relatório de Impacto Ambiental (Rima).

A Sema convoca para participar dessas audiências todos aqueles que tiverem interesse em conhecer o projeto e apresentar seus questionamentos a respeito do empreendimento, entre os quais autoridades federais, estaduais e municipais, os

órgãos públicos e privados, instituições governamentais e não governamentais e a população em geral. Em Rondon do Pará, a audiência acontece no dia 21, às 10h, no Ginásio de Esportes Polivalente, situado à rua Gonçalves Dias, s/n, bairro Centro.

Em Dom Eliseu, a audiência será realizada no dia 22, na

Loja Maçônica União e Fraternidade Juscelino Kubitschek, à rua Belém, 33. A documentação do Rima encontra-se à disposição de qualquer pessoa interessada, para consulta, no site e na biblioteca da Sema, localizada na Travessa Lomas Valentina, 2717, bairro do Marco, em Belém.

## Indígenas fazem visita a obras de Belo Monte

Índios das aldeias Curuá e Irinapã visitaram esta semana o Sítio Pimental, na usina Hidrelétrica de Belo Monte, em Altamira. "Conhecendo o que acontece aqui a gente pode explicar para o nosso povo, acalmar, mostrar que nossa região vai ter uma vantagem com essa obra", disse o indígena Valter Ferreira Curuá. A visita é a primeira de várias que serão realizadas pela Norte Energia como cumprimento a um acordo firmado com a Funai e representantes indígenas, em junho de 2012.

Após assistir a um vídeo sobre o Sistema de Transposição de Embarcações (STE), construído pela Norte Energia e entregue no último dia 15 de janeiro para garantir a navegabilidade no Xingu,

o grupo seguiu até o mirante, ponto mais alto do Sítio Pimental, onde puderam ter uma visão real da construção e identificar o ponto onde está sendo construída a casa de força complementar da usina.

### GARANTIA

Atentos às apresentações de cada ponto da obra, os visitantes interagiram com a equipe de coordenação, perguntaram, contaram histórias sobre a região, muito à vontade, pediram detalhes sobre a geração de energia e as obras no leito do rio. "Se vocês garantirem que o rio (Xingu) não vai secar, eu vou tranquilo pra minha aldeia, sabendo que o (os rios) Curuá e Iriri, onde meu povo pesca,

não vão secar", declarou Valter Ferreira Curuá, ao se referir ao uso do rio pelas comunidades.

A primeira visita ao Sítio Pimental foi coordenada pelo diretor de Qualidade, Meio Ambiente, Saúde, Segurança e Responsabilidade Social do Consórcio Construtor Belo Monte (CCBM), Antonio Oliveira; o gerente socioambiental da Norte Energia, Antonio Neto; e a analista de assuntos indígenas da Norte Energia, Joana Angélica. Não houve representantes da Funai.

### CANTEIROS

A agenda de visitas foi uma solicitação das comunidades indígenas da região, de acordo com relatório encaminhado pela Funai à Norte

Energia. Eles têm interesse em conhecer as atividades executadas pelas construtoras, entender o funcionamento da usina hidrelétrica, compreender como serão mitigados os impactos ambientais e sociais e, principalmente, ter acesso aos benefícios oriundos dos investimentos previstos no Programa Básico Ambiental - PBA.

Para visitar a obra, os indígenas receberam equipamentos de segurança e instruções sobre os cuidados na circulação pelos canteiros. "Nosso objetivo aqui é fazer com que todos possam ver de perto que os cuidados apresentados em relatórios são levados muito a sério, que nosso trabalho é consciente e a obra trará benefícios para todos", destacou Antonio Neto.

### MAIS

#### Emater capacita 7 mil famílias

Mais de sete mil famílias de agricultores, atendidos por projetos de reforma agrária em Marabá e Itupiranga, sudeste do Pará, recebem até o próximo dia 28, capacitações em bovinocultura, manejo de solos e processamento de frutas. Os cursos, com oito horas de duração, são ministrados pela Empresa de Assistência Técnica e Extensão Rural do Estado do Pará (Emater), que atende aos pré-requisitos estabelecidos pela Chamada Pública aberta para prestar assistência técnica e extensão rural em Projetos de Assentamento (PA). As informações são da Agência Pará. Na próxima sexta-feira, 22, um grupo de 30 agricultores do PA Santa Rita de Itacáunas, em Mara-

bá, aprendem sobre manejo de pastagem, sanidade do rebanho, melhoramento genético, alimentação alternativa para bovino de leite e calendário de vacinação. A demanda foi levantada durante a realização do Plano de Desenvolvimento do Assentamento (PDA).

O curso trabalha os agricultores para a identificação de raças bovinas adequadas para o leite, bem como para a adoção de tecnologias na criação. Segundo a médica veterinária da Emater, Iale da Glória, entre os principais problemas identificados junto aos assentados está a criação de raças mestiças, de onde as famílias retiram o leite e a carne para a comercialização.

Em retiro, Papa não terá audiência hoje. Página 12.

# EUA cobram da Venezuela a realização de eleições já

## NOVO PLEITO

Americanos pedem respeito às normas constitucionais após o retorno de Chávez

### WASHINGTON

Agência France Presse

Os Estados Unidos insistiram no respeito à Constituição da Venezuela caso o presidente Hugo Chávez seja considerado "indefinidamente incapaz" de governar, mas destacou que uma eventual transição de governo deve ser decidida pelos venezuelanos, afirmou nesta terça-feira a porta-voz do Departamento de Estado, Victoria Nuland.

Caso Chávez fique "indefinidamente incapacitado para governar, entendemos que a Constituição venezuelana estabelece uma nova eleição para designar um novo presidente", declarou Nuland em coletiva de imprensa.

Chávez retornou a Caracas na segunda-feira de forma inesperada mais de dois meses depois de ter sido operado de câncer em Cuba. Reeleito no dia 7 de outubro, Chávez não pôde tomar posse em 10 de janeiro como prevê a Constituição por estar hospitalizado em Havana após a quarta operação contra um câncer em dezembro. O Supremo Tribunal de Justiça aprovou que assumisse o mandato em uma data posterior, decisão que foi criticada pela oposição. Mas se declarada sua incapacidade de governar, a Constituição prevê a realização de novas eleições, para as quais o instituto de pesquisas venezuelano Hinterlaces aponta uma vitória do atual vice-presidente Nicolás Maduro que ficaria com 50% dos votos contra 36% para o líder opositor Henrique Capriles. Washington espera que uma eventual eleição seja "livre, justa e equilibrada, com acesso livre para a imprensa", ressaltou.

A Venezuela e os Estados Unidos mantêm relações di-



Imprensa venezuelana destacou o retorno de Chávez, mas pergunta: "E agora?"

plomáticas tensas e, desde 2010, estão sem os seus respectivos embaixadores, apesar de Caracas vender quase um milhão de barris diários de petróleo a Washington.

### PAPAI NOEL

A comparação causou furor entre os internautas venezuelanos na segunda-feira: "Chávez é como Papai Noel: se veste de vermelho, chega de noite, ninguém o vê e somente os inocentes acreditam nele". De fato a brincadeira bem descreve o retorno do presidente da Venezuela, do qual não foram divulgadas imagens e as únicas fontes que confirmaram o retorno foram funcionários do governo e membros do Partido Socialista Unido da Venezuela (PSUV), consideradas pouco confiáveis por um amplo setor da população.

Mesmo assim, os chavistas comemoraram a volta de seu comandante na porta do hospital militar de Caracas, para onde Chávez foi levado, mas os opositores manifestaram suas suspeitas sobre as infor-

mações oficiais nas redes sociais, e dirigentes da Mesa de Unidade Democrática (MUD) exigiram transparência ao governo chavista.

A famosa frase de Bertolt Brecht - "De todas as coisas seguras, a mais segura é a dúvida" - reflete, em grande medida, o clima desta segunda-feira na Venezuela. Nem a publicação das primeiras fotos de Chávez ainda no Centro de Investigações Médico-Cirúrgicas de Havana, na sexta-feira passada, conseguiu conter os rumores sobre seu estado de saúde e o futuro político do país.

Informações extraoficiais divulgadas pela imprensa local indicaram que o Tribunal Supremo de Justiça (TSJ) estaria a postos para realizar a cerimônia de posse do quarto mandato do presidente, mas a diretoria do PSUV assegurou que nada acontecerá enquanto o presidente estiver sob tratamento médico.

Para Ignacio Ávalos, professor da Universidade Central da Venezuela (UCV), o retorno de Chávez não resolve a crise po-

**Hugo Chávez já é comparado a um Papai Noel pela roupa e modo de não se deixar ver**

lítica local. Segundo Ávalos, "a sensação de desconfiança está instalada": "As pessoas se perguntam: para que veio Chávez? Ele está melhor? Vai governar? Ou veio para morrer em sua pátria?"

Versões contraditórias sobre a chegada do presidente foram constantes. Uma enfermeira do hospital militar afirmou ter visto o chefe de Estado "chegar caminhando". Para o jornalista Nelson Bocaranda, que revelou a doação de Chávez, "com certeza essa enfermeira se enganou de paciente".

Assim, em meio a incertezas, que só aumentam a cada dia, a oposição continua apostando na convocação de futuras eleições presidenciais e Nicolás Maduro "fortalece sua postura de candidato à sucessão de Chávez".

# Brasil e Rússia negociam sistema de defesa aérea

## BRASÍLIA

Agência France Presse

Brasil e Rússia devem abordar as negociações para a compra de sistemas de defesa antiaérea durante a visita, nesta quarta-feira, do primeiro-ministro russo, Dmitry Medvedev, a Brasília, indicou uma fonte do governo. "Há uma expectativa de que a questão seja discutida durante a visita" de Medvedev, indicou a fonte e o Ministério da Defesa confirmou que o Brasil está negociando a compra de sistemas de defesa antiaérea russos.

A questão foi abordada pela presidente Dilma Rousseff com o seu homólogo Vladimir Putin durante sua visita a Moscou em dezembro e mencionada em um comunicado conjunto. O Brasil espera que o acordo inclua a transferência de tecnologia para que empresas brasileiras e russas fabriquem de forma conjunta os sistemas de defesa de baterias antimísseis.

"Naturalmente envolve uma aquisição, de acordo com nossas necessidades imediatas, mas também há uma expectativa de que as empresas russas possam fabricar equipamentos no Brasil", afirmou o ministro da Defesa brasileiro, Celso Amorim, em uma entrevista recente à Voz da Rússia.

Amorim salientou que

"ainda há muito a discutir, como aspectos financeiros, de orçamento e transferência de tecnologia". Os valores negociados não foram informados.

Em janeiro, o ministro viajou a Moscou em missão liderada pelo chefe do Estado-Maior Conjunto das Forças Armadas, o general José Carlos de Nardi, para discutir a questão. "Estamos interessados na aquisição de três baterias de mísseis Pantir-S1 de nível médio e duas baterias de mísseis Iglá", indicou Nardi, de acordo com o ministério da Defesa.

Durante a visita de Dilma à Rússia, foi assinado um acordo para a compra de sete helicópteros da Russian Helicopters.

O Brasil pretende desenvolver a sua indústria de defesa e nos últimos anos retomou a compra de equipamentos, com a condição de transferência de tecnologia. O país comprou helicópteros e submarinos da França e deve concluir a aquisição de caças, adiada por anos, disputada pela França, Estados Unidos e Suécia.

Medvedev, que será recebido pela manhã por Dilma, visita o Brasil para participar com o brasileiro vice-presidente Michel Temer, da comissão bilateral de alto nível, que se reúne uma vez por ano.

## MAIS

### Premier da Tunísia renuncia

O primeiro-ministro tunisiano, Hamadi Jebali, anunciou ontem que apresentou sua renúncia após o fracasso de sua iniciativa de formar um governo de tecnocratas, o que deixa o país mergulhado na pior crise política desde a revolução. "Prometi e assegurei que caso a minha iniciativa fracassasse, eu renunciaria a minha chefia de governo, e foi isso o que eu fiz", disse em uma decla-

ração divulgada ao vivo pela rede de televisão depois de se reunir com o presidente Moncef Markuzi. Jebali tomou posse em dezembro de 2011 após a vitória de seu partido nas primeiras eleições livres da história da Tunísia, um dos primeiros onde eclodiu a "Primavera Árabe" que depôs o presidente Zine El Abidine Ben Ali (Hammam-Sousse) que governava o país desde 7 de novembro de 1987.

# Míssil mata 33 e morteiros caem em Damasco

## DAMASCO

Agência France Presse

Aleppo enterrou nesta terça-feira 33 pessoas, entre elas 14 crianças, mortas por um míssil terra-terra que atingiu um bairro desta cidade ao norte da Síria, em um dia em que dois morteiros caíram próximos ao palácio presidencial em Damasco, pela primeira vez em quase dois anos de conflito.

Nesta terça-feira, dois aviões russos carregados com toneladas de ajuda humanitária chegaram ao aeroporto de Latakia. Um deles transportou de volta à Rússia centena de cidadãos que desejavam abandonar o país diante do aumento dos combates entre rebeldes e soldados do regime. A Rússia, principal aliada do regime de Bashar al-Assad, anunciou que no dia 25 de fevereiro receberá o ministro sírio das Relações Exteriores, Walid Mualem, e no início de março o líder da oposição, Ahmed Moaz al-Katib, para tentar mediar o conflito que já deixou cerca de 70 mil mortos, segundo as Nações Unidas.

Em Aleppo, ao menos 31 pessoas morreram - entre elas 14 crianças e cinco mulheres - e outras dezenas de pessoas ficaram feridas pela queda de um míssil terra-terra no bairro de Rabal Adro, de acordo com o Observatório Sírio dos Direitos Humanos (OSDH). "Foi claramente um míssil terra-terra devido a amplitude da destruição e o fato de ter sido apenas um único disparo, sem que os habitantes tenham notado o sobrevoo de aeronaves do regime", informou o OSDH.



Soldado jordaniano ajuda refugiada de guerra síria a desembarcar com seu bebê

"É um bairro popular de moradores de baixa qualidade. Um único míssil destruiu todo o setor", ressaltou Abu Hicham, um militante de Aleppo.

Em Tal-Aran, no sudeste da província de Aleppo, chegaram reforços militares. "Querem prevenir que os rebeldes tomem o aeroporto internacional de Aleppo", o segundo em importância depois de Damasco, afirmou Rami Abdel Rahmane, diretor do OSDH.

### MORTEIROS

Pela primeira vez desde o início da revolução, em 15 de março

de 2011, dois morteiros "foram lançados por terroristas em direção à ala sul do palácio Techrine, provocando danos materiais", informou a agência oficial Sana. Os disparos atingiram as fachadas de dois hospitais situados a centenas de metros do palácio, no oeste da capital.

O conselho militar do Exército Sírio Livre (ESL), o principal ator da rebelião, reivindicou em sua página do Facebook a autoria do disparo contra o palácio.

Nesta terça-feira, a violência causou na Síria 40 mortos, de acordo com um balanço preliminar do OSDH.

Já no oeste do país, um dos aviões russos que aterrissou em Latakia evacuou centenas de russos, principalmente mulheres e crianças de diferentes partes da Síria, segundo responsáveis citados pelos meios de comunicação russos.

Devido à guerra, mais de quatro milhões de pessoas necessitam de ajuda humanitária no país, apontou a ONU, que chamou a atenção para as dificuldades na distribuição da ajuda em razão da recusa do regime de permitir o fornecimento passando pela fronteira com Turquia, país que apoia os rebeldes.

### Coreia do Norte ameaça o Sul

A Coreia do Sul se expõe a sua "destruição final" caso siga pressionando junto aos seus aliados para reforçar as sanções da ONU contra o programa nuclear da Coreia do Norte, advertiu ontem em Genebra um diplomata norte-coreano. "Como diz o provérbio: um cachorro recém-nascido não teme um tigre; e o comportamento errático da Coreia do Sul só pode anunciar a sua destrui-

ção final", proclamou o enviado norte-coreano à Conferência de Desarmamento das Nações Unidas, Jon Yong Ryong. O embaixador sul-coreano na Conferência, Kwon Haeryong, respondeu que "todos sabem que a Coreia do Norte destina recursos enormes ao desenvolvimento de armas nucleares e mísseis" enquanto sua população passa por "uma crise alimentar crônica".

### Quatro mortos em novo tiroteio

Quatro pessoas morreram, incluindo o suposto criminoso, e duas ficaram feridas em uma série de tiroteios após o aparente roubo de um automóvel nesta terça-feira no sul da Califórnia (oeste), informou a polícia local. O atacante se suicidou com um tiro depois que a polícia o localizou em um veículo roubado e o perseguiu até a cidade de Orange, na Califórnia.

"Neste momento temos quatro mortos, incluindo o atirador", disse Kim Amorino, porta-voz do xerife do condado de Orange, à rede de televisão local KTLA. Também apontou que o criminoso tinha cerca de 20 anos. O oficial especificou que ocorreram tiroteios em seis locais distintos a partir da madrugada, partindo de Tustin, 50 km a sudeste de Los Angeles.

### Livni chefiará o diálogo da paz

A ex-ministra israelense das Relações Exteriores Tzipi Livni vai ocupar a pasta da Justiça, e ficará encarregada das negociações de paz com palestinos no futuro governo de Netanyahu. Livni, dirigente de um partido centrista, será a ministra da justiça e "negociadora com palestinos com o intuito de chegar a um entendimento que ponha fim ao conflito", explicou o comunicado. Benjamin Ne-

tanyahu lançou oficialmente no início do mês os acordos com partidos políticos para formar a nova coalizão governamental após as eleições legislativas de 22 de janeiro. A chegada de Livni ao governo era esperada e o fato dela ser encarregada do processo de paz não é surpresa, já que a antiga chefe da diplomacia baseou sua campanha eleitoral na retomada de um diálogo com a Palestina.

## MUNDO

# Em retiro, Papa não terá audiência hoje

## ESPIRITUALIDADE

Bento XVI continua afastado de todas as atividades no dia 23, próximo sábado

### CIDADE DO VATICANO

Da Redação, com agências

Em decorrência do período de meditações quaresmais, iniciado segunda-feira, o papa Bento XVI, não comparecerá nesta quarta-feira à tradicional audiência pública de meio de semana, no Salão Paulo VI. O Vaticano já tinha antecipado a suspensão de todas as atividades, durante o retiro espiritual, mas admitiu que ao longo desta semana, Bento XVI deverá se reunir com o secretário particular, Georg Ganswein, para despachar os assuntos considerados urgentes.

Ao encerrar o período de orações, ele se reunirá no dia 23, sábado, em audiência privada e de despedida com o presidente da Itália, Giorgio Napolitano. Já recebeu no sábado passado o primeiro-ministro Mario Monti.

No domingo, 24, ocorrerá a última aparição pública do papa, quando o Pontífice de 85 anos, ao meio-dia, da janela de seus aposentos, no Palacete Apostólico, dará sua última bênção do Angelus. O porta-voz do Vaticano, Federico Lombardi, lembrou que o período de retiro para



Bento XVI deve entregar o anel símbolo do papado para ser destruído, como manda a tradição do Vaticano



**Anel do Papa pode ser preservado em vez de destruído a marteladas, como manda a tradição**

uma cruz.

O anel de Joseph Ratzinger é uma obra de arte única, e tem talhado em latim "Benedictus XVI". O Papa alemão falou do anel na primeira missa que oficiou como pontífice depois de receber a jóia e o pálio, a insígnia pontifícia que representa o jugo de Cristo, uma estola de lã.

A jóia pesa 1,23 onças (35 gramas) e tem forma elíptica, que lembra a majestosa Praça de São Pedro com as colunas imponentes do século XVII criadas pelo grande artista italiano Gian Lorenzo Bernini.

Para Franchi, não seria a primeira vez que um anel papal é salvo, já que vários estão expostos nos Museus do Vaticano, com o do "antipapa" Clemente VII, que foi eleito em 1378 pelos cardeais franceses que se opunham a Urbano VI, escolhido em Roma.

Para Franchi, proprietário da loja artesanal "Franchi Argenteria", localizada no coração de Roma, a poucos metros do Vaticano, com a fabricação do anel papal para Bento XVI foi reativada a relação entre o papado e os artesãos romanos que deu "magníficos frutos" ao longo da história.

Gostaria de fabricar o anel do futuro Papa? "Adoraria. Mas não depende de mim, realmente", confessa.

meditações durante a Quaresma é habitual.

No próximo dia 27, quarta-feira próxima, Bento XVI terá uma audiência geral com 35 mil pessoas, mas é possível que esse número seja ainda maior, segundo o porta-voz do Vaticano. Ai sim, Bento XVI se despedirá formalmente do público como Papa, já que no dia seguinte, 28, sexta-feira, às 19 horas (16 horas no Brasil), deixará a "sede vacante", isto é, deixará as funções papais, que passarão a ser exercidas

pelo cardeal camerlengo, atualmente o número dois do Vaticano Tarcisio Bertone, que de imediato, constatada a vacância do cargo, convocará o conclave para eleição do novo Papa.

### ANEL

Enquanto isso, o joalheiro italiano Claudio Franchi não perde a esperança de que o anel papal que criou há quase oito anos para Bento XVI seja conservado, apesar da tradição, que estabelece que seja destruído no dia 28 de fevereiro, último dia do pontificado de Joseph Ratzinger.

"Espero que guardem e depois exponham o anel. É uma jóia com uma grande carga simbólica", afirmou Franchi, autor da jóia em ouro maciço que o Papa carrega desde 2005.

O anel do Pescador, entregue em uma cerimônia oficial no início do pontificado, é o símbolo do apóstolo Pedro e costuma ser destruído após a morte do pontífice em uma cerimônia solene pelo cardeal "camerlengo", que é o encarregado de destruir com um martelo o anel papal, junto com o selo oficial de prata do pontífice: atos que simbolizam o fim da autoridade do Papa.

"Será destruído, provavel-

mente despedaçado", explicou o porta-voz do Vaticano, padre Federico Lombardi, poucos dias após a histórica renúncia papal.

Mas devido à situação inédita, as normas estão sendo revistas por especialistas, que podem decidir não destruí-lo, segundo espera o mestre ourives da escola romana.

Bento XVI foi o primeiro Papa desde o século XIX que encomendou um anel de Pescador com a imagem incisa do apóstolo Pedro, que lança as redes de pesca no local indicado por Cristo. Seu antecessor, João Paulo II, utilizava um anel simples de ouro com



RENÚNCIA DO PAPA

# Cardeal acusado de acobertar casos de pedofilia não será bem-vindo

### CIDADE DO VATICANO

Agência France Presse

O cardeal e ex-arcebispo de Los Angeles, Roger Mahony, acusado de ter acobertado o escândalo envolvendo padres pedófilos, talvez seja aconselhado a não viajar a Roma para participar no conclave que vai eleger o próximo Papa. A afirmação foi feita pelo cardeal italiano Velasio de Paolis em entrevista ao jornal "Repubblica". O conclave será convocado na primeira metade do mês de março para escolher o sucessor de Bento XVI, cuja renúncia ao cargo se efetivará em 28 de fevereiro.

"É possível que aconselhe-mos Mahony a não vir, mas deve se tratar de uma intervenção privada da parte de alguém com grande autoridade", afirmou o cardeal De Paolis, especialista em Direito Canônico. "A prática comum é

recorrer à persuasão. Não podemos fazer mais para eventualmente dissuadi-lo de ir votar", declarou o cardeal De Paolis falando de uma "situação desconcertante".

"Mas as regras em vigor devem ser cumpridas e o cardeal Mahony tem o 'direito-dever' de participar e votar no próximo conclave", acrescentou o cardeal De Paolis, que é jurista, presidente emérito da delegacia de casos econômicos e comissário papal para os Legionários de Cristo.

"Por último, é sua consciência que vai decidir se ele deve vir ou não", estimou ainda o cardeal De Paolis, julgando improvável que o papa Bento XVI venha a se envolver neste caso.

O sucessor do cardeal Mahony à frente da arquidiocese de Los Angeles, Monsenhor José Gomez, o retirou de todas suas antigas funções "administrativas e



Cardeal Roger Mahony poderá ser persuadido a não comparecer ao conclave

públicas". O ex-arcebispo (no posto até 2011) é acusado de ter acobertado dezenas de

padres acusados de pedofilia na década de 1980.

Uma associação de católi-

cos americanos, a Catholics United, enviou uma petição na semana passada para se opor

à participação de Mahony no conclave. "Prezado cardeal Mahony, fique em casa", pede a petição on-line. "Sua participação em escândalos de pedofilia da Igreja e sua proibição de liderar um ministério pela arquidiocese de Los Angeles deveria ser, para você, uma indicação de que você não deve participar do próximo conclave", diz a petição.

Em 2007, a arquidiocese de Los Angeles, então comandada pelo cardeal Mahony, aceitou pagar 660 milhões de dólares a 500 supostas vítimas. O acordo previa também a publicação de dossiês pessoais de padres acusados de abuso.

Documentos comprometidos publicados pela imprensa mostravam trocas confidenciais entre Roger Mahony e um alto conselheiro, onde refletiam sobre os meios para impedir que os padres pedófilos caíssem nas mãos da polícia.

# Roubo cinematográfico de diamantes na pista do aeroporto de Bruxelas

### BRUXELAS

Agência France Presse

Homens armados com fuzis e metralhadoras roubaram na segunda-feira um carregamento de diamantes avaliado em 50 milhões de dólares (37 milhões de euros), depois de atacar a porta de carga de um avião comercial em plena pista do aeroporto de Bruxelas.

"Foi um dos maiores roubos da história", afirmou um porta-voz do Centro Mundial de Diamantes (AWDC), com sede na Antuérpia, que representa o setor de pedras preciosas. "Eram diamantes brutos e lapidados procedentes da Antuérpia e que seguiriam para Zurique, Suíça", completou a fonte.

As autoridades aeroportuárias e a promotória de Bruxelas confirmaram que a ação não provocou mortos ou feridos. Mas os criminosos apontaram as armas para o piloto e copiloto do avião, assim como para funcionários

da empresa Brinks, que trabalhavam no setor de carga da aeronave. Os passageiros já estavam a bordo do avião no momento do ataque.

"Estamos diante de um roubo minuciosamente preparado por profissionais", declarou Ine Van Wymeersch, porta-voz do Ministério Público de Bruxelas.

"Oito homens fortemente armados com fuzis e metralhadoras, encapuzados e com uniformes da polícia, atravessaram pouco antes das 20h00 (16h00 de Brasília) as barreiras do aeroporto e entraram a toda velocidade na pista. Seguiram até o avião comercial que viajaria para a Suíça", completou a porta-voz. Eles forçaram as portas da carga do avião, onde os diamantes já haviam sido colocados. A ação durou cinco minutos. "Levaram pelo menos 120 pacotes com os diamantes", disse. "Os homens, que vieram em duas caminhonetes, estavam vestidos como po-



Empregados da empresa Brinks foram rendidos por homens armados com fuzis

liciais, daí a facilidade com que passaram pelos portões", completou a porta-voz.

O AWDC manifestou preocupação com o roubo em pleno aeroporto de Bruxelas, onde a cada dia circulam diamantes avaliados entre 150 e 200 milhões de dólares.

Após o ataque os dois veículos fugiram em alta velocidade pelo mesmo caminho de entrada e pouco depois, um dos carros utilizados no roubo foi encontrado queimado nas proximidades do aeroporto.

Segundo o site do aeroporto, o avião seria um Fokker

100 com capacidade de 100 passageiros. "O avião não decolou e os passageiros não perceberam ou viram nada", disse Van Wymeersch.

Segundo o jornal belga "Het Laatste Nieuws", as autoridades acreditam que os criminosos contavam com cúmplices

dentro do aeroporto.

Mais cedo, um canal de televisão belga informou que um grupo de homens fortemente armados havia atacado um caminhão de transporte no aeroporto de Bruxelas, que teria diamantes avaliados em 350 milhões de euros.

"Podemos confirmar que às 19h47 um grupo de indivíduos entrou no aeroporto a bordo de dois veículos que atravessaram as barreiras", afirmava o comunicado das autoridades aeroportuárias.

Em fevereiro de 2005, 75 milhões de euros em diamantes e jóia que seguiam para a Antuérpia foram roubados em um veículo da companhia KLM no aeroporto de Amsterdã-Schiphol.

Mas o recorde para um roubo de diamantes continua sendo o cometido na Bélgica em fevereiro de 2003, nas caixas-fortes do Diamond Centre na Antuérpia. O valor do que foi levado foi calculado em 100 milhões de euros.

# PODER

■ POLÍTICA

■ DINHEIRO ■ BASTIDORES

## Bolsa Família aumenta

Dilma Rousseff anunciou que renda mínima per capita será de R\$ 70. **Página 9.**



## Mais poder para o CNJ

Ministro Joaquim Barbosa defendeu quebra dos sigilos de juizes pelo Conselho. **Página 7.**

**FABEL**  
FACULDADE DE BELÉM

Transformando o ensino.

Trav. Aristides Lobo, 867 • Reduto  
Fone/Fax: (91) 3201-1300  
www.fabelnet.com.br

**OLIBERAL**

# Morre Almir aos 80 anos

## PERDA

Ex-governador será sepultado hoje em Castanhal. Cortejo sai do Lauro Sodré.

O ex-governador do Pará Almir José de Oliveira Gabriel morreu às 8h da manhã de ontem, aos 80 anos, vítima de um enfisema pulmonar, que causou insuficiência cardíaca e falência múltipla dos órgãos. O Governo do Pará e a Prefeitura de Belém decretaram luto oficial de sete dias e ponto facultativo hoje. Nesse período, a bandeira do Pará permanecerá a meio mastro em todos os órgãos públicos. A missa de corpo presente será celebrada às 8h, no Palácio Lauro Sodré, pelo Padre Eloy Wayth. Às 9h o cortejo parte em direção a Castanhal, onde será enterrado no jazigo da família, no cemitério público de São Francisco, nesta quarta. No mesmo local jazem

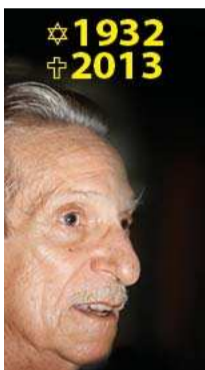

os pais de Almir, que era filho de Castanhal. O cortejo será acompanhado por batedores da Polícia Militar.

Almir Gabriel passou 16 dias internado no Hospital Geral da Unimed, entubado e sedado. O primo e médico José Guataçara Gabriel informa que o enfisema pulmonar do ex-governador causava dificuldade para respirar. Ele fumava desde os 20 anos de idade. O quadro evoluiu para edema agudo pulmonar (líquido no pulmão) e levou à insuficiência cardíaca. O ex-governador foi internado no último dia 3. Ciente que estava em estado terminal, ele pediu à família que não fosse reanimado caso tivesse uma parada cardíaca. A vontade dele foi respeitada, informou Guataçara.

Almir sofria de enfisema pulmonar desde 2010. As sucessivas internações começaram no ano passado, quando sua saúde se agravou. Segundo Guataçara, Almir era "turrão", pois evita-

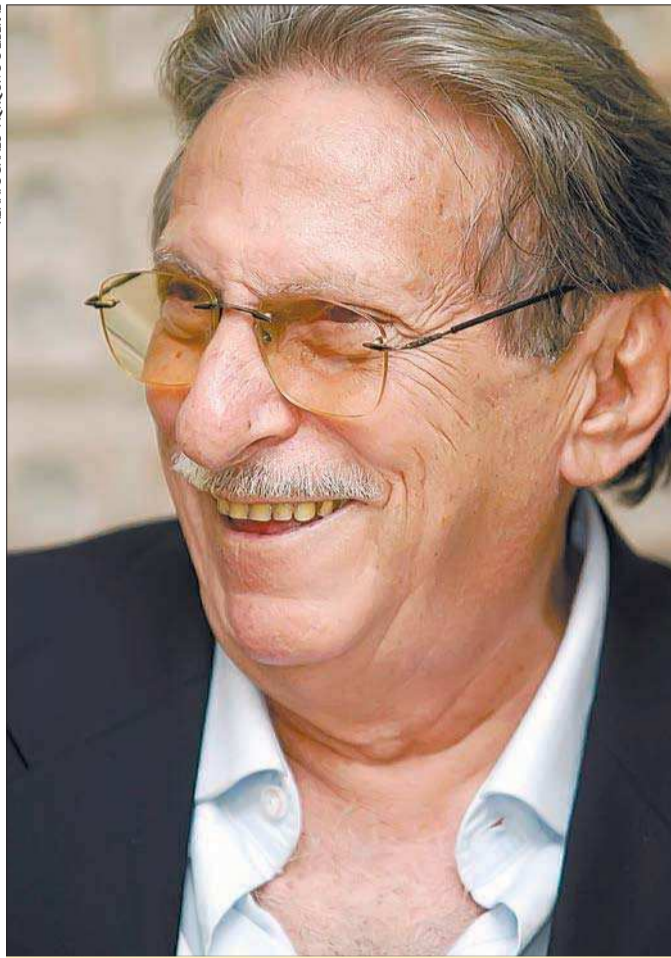

Almir Gabriel deixou legado de obras importantes

## Almir pediu à família para não ser reanimado em caso de parada cardíaca

va internações e não tomava os remédios receitados. "Ele dizia, eu sou o médico, eu sei o que eu tenho que tomar", reproduz o primo. Antes de entrar na carreira política, Almir foi reconhecido cirurgião cardíaco e pneumologista. "Ele era teimoso."

No dia 3, Almir aceitou ser internado. "Sem respirar, fizemos logo a entubação dele. Devido à patologia, ele já não possuía músculos respiratórios". Três dias depois, foi feita uma traqueostomia em Almir (orifício na traquéia para respiração mecânica). Durante a internação, ele sofreu problemas renais, que foram revertidos. Antontem à noite, teve hemorragia estomacal, causada provavelmente por estresse ou a agressão de medicamentos, que podem causar úlcera e gastrite, explica o médico. "Tentamos de tudo, mas, pela manhã, às 8h, ele não resistiu

e faleceu", lamentou Guataçara. Almir não sentiu dor, segundo o médico.

Como médico, amigo e familiar do ex-governador, José Guataçara homenageou o político. Para ele, o "Pará perdeu um estadista". "Ele foi o responsável por obras marcantes no Pará. Um Estado que é dividido entre antes e depois do Almir Gabriel", reverenciou o médico, lembrando que o ex-governador era um estudioso do Pará, "conhecia tudo sobre o Estado". "Sabia distâncias entre municípios, densidades demográficas, cadeias de produção. Sabia tudo", completou, lembrando que o ex-governador, também médico, fora um dos primeiros cirurgiões cardíacos e torácicos do Estado.

Como político, Almir deixou obras marcantes, como a Alça Viária, a interligação do oeste à energia de Tucuruí, pelo linhão Tramoeste, a reforma do Aeroporto Internacional de Belém, a Estação das Docas, o Mangal das Garças e o Feliz Lusitânia, que fizeram com que Belém vivesse um grande momento.

## Governador Simão Jatene e prefeito Zenaldo Coutinho presentes ao velório

O governador Simão Jatene, o prefeito Zenaldo Coutinho, os ex-governadores Aurélio do Carmo e Alacid Nunes, a ex-vice-governadora Valéria Pires Franco, deputados, secretários e ex-secretários de Estado, representantes do Ministério Público do Estado e do Tribunal de Justiça do Estado foram prestar solidariedade à família do ex-governador no Palácio Lauro Sodré, antiga sede do Executivo do Pará. O velório foi aberto ao público. Às 8h da manhã de hoje haverá missa no local. Em seguida, o cortejo fúnebre segue para o município de Castanhal, onde o corpo de Almir Gabriel será enterrado.

O corpo do ex-governador chegou ao Palácio às 13h30. Por alguns momentos, o salão em que estava o corpo ficou com acesso limitado à família e às autoridades, como ocorreu com a chegada da ex-primeira dama Socorro Gabriel, que estava em cadeira de rodas. Ela

também esteve internada no último final de semana, com hipertensão. Almir e Socorro estavam separados há cinco anos, após 43 anos de matrimônio. Também estiveram no velório os filhos, Almir, Marcelo, Raífa e Sâmia e as irmãs Graziela e Ádima. A atual esposa de Almir, Raquel Gribel, não esteve no local até o final da tarde. O caixão foi coberto com as bandeiras do Pará e do Município de Belém. Nas mãos, o corpo de Almir trazia um ramo de orquídeas, cujo cultivo era um conhecido hobby dele. Quatro cadetes da Polícia Militar guardavam o caixão.

Jatene chegou ao velório às 17h40, acompanhado de Zenaldo e da filha, Izabela Jatene. Bastante emocionado, ele contemplou o rosto de Almir, de quem foi aliado de primeira hora por duas gestões (de 1995 a 2002), na condição de secretário de Planejamento e também coordenador de campanhas eleitorais, e de quem



Autoridades compareceram ao velório do ex-governador, no Palácio Lauro Sodré

contou com o apoio para eleger-se governador no primeiro mandato (2003-2006). O governador despediu-se em silêncio

e não deu entrevista no velório. Mas, pela manhã, ao saber do falecimento, durante uma aula magna na Universidade do Es-

tado do Pará (UEPA), lamentou a morte do ex-governador e pediu um minuto de silêncio. O governador citou o escritor

Ernest Hemingway ao comentar o falecimento de Almir: "Nenhum homem é uma ilha isolada. Somos parte de um continente. A morte de cada ser humano me enfraquece, porque sou parte da humanidade", afirmou.

Já Zenaldo, disse que Almir Gabriel foi um líder de ousadia e coragem. "Ele foi uma pessoa marcante, que entrou para a História do Pará. A última vez que falei com ele, estava fragilizado, mas trazia aquele brilho vivaz no olhar. Fica a saudade." Os ex-governadores Alacid Nunes, com 88 anos, e Aurélio do Carmo, com 91, também foram se despedir do ex-governador.

"O Almir foi um secretário de Saúde muito eficiente. Foi o primeiro cargo de expressão política dele. Foi prefeito de Belém (1983-1986) por indicação minha. Ele foi um ótimo governador, governou com bom senso e tino administrativo extraordinário", disse Alacid.

## Parlamentares reconhecem importância e legado de Almir para o Estado

O presidente da Assembleia Legislativa do Pará, deputado Márcio Miranda (DEM), que chegou ao local no início da tarde, acompanhado de outros deputados de vários partidos, inclusive dos partidos de oposição, falou que Almir Gabriel foi um homem de grandes realizações. "Lembro do homem turrão, que, por vezes, tinha uma firmeza militar, mas que, por outras vezes, era afável e generoso. Ele superou desafios, enfrentou uma administração em situação difícil e saiu aclamado, pois fez obras

estruturantes. Foi um exemplo de homem íntegro e chegou ao final da vida com poucas poses", ressaltou. O ex-presidente do Tribunal de Justiça do Estado (TJE), desembargador Milton Nobre, lembrou ter sido o último desembargador a assumir por nomeação de Almir Gabriel. "O Pará perdeu um homem público honesto e decente", declarou.

O empresário Lutfala Bitar afirmou que Almir entra para a História como um "grande administrador" que, como prefeito e governador, investiu em

infraestrutura, turismo, social e no esporte e lazer, e que também foi "extraordinário" como constituinte, quando senador. O episódio também foi lembrado pelo deputado estadual Alfredo Costa (PT), que esteve no velório, assim como o deputado Edmilson Rodrigues (PSOL) e a ex-deputada e ex-prefeita de Santarém, Maria do Carmo Martins (PT). Alfredo disse que, apesar da "oposição ferrenha" feita durante o governo Almir, a reconhece que ele teve um "papel fundamental na História do Pará". O

petista também lembrou que, em 1989, Gabriel foi candidato a vice-presidente da República, na chapa encabeçada por Mário Covas e, no segundo turno, apoiou Lula para presidente.

A deputada Tetê Santos (PSDB) chorou copiosamente. "Eu conheci o dr. Almir quando ele era secretário de saúde e eu, líder comunitária. Juntos, conseguimos implantar o primeiro hospital do Estado na Rodovia Transamazônica, em São Domingos do Araguaia. Ele me apoiou quando fui prefeita de Brejo Grande do Araguaia e

me convocou para vir a deputada estadual, em 1994. Minha carreira política está totalmente relacionada a ele. Que a alma dele descanse em paz."

A morte do ex-governador Almir Gabriel foi anunciada, na Assembleia Legislativa, pelo líder do PSDB na casa, deputado José Megale, logo no início da sessão ordinária de ontem. O parlamentar subiu à tribuna para transmitir a notícia aos seus colegas. As votações que estavam previstas foram imediatamente suspensas pelo presidente da Assembleia,

Márcio Miranda (DEM) e os trabalhos seguiram apenas para os pronunciamentos dos deputados que relataram momentos vividos ao lado de Almir, falaram sobre as características do médico e transmitiram palavras de conforto à família. Foi decretado luto oficial na Assembleia Legislativa e hoje não haverá novamente sessão, apenas a formação das comissões permanentes. "O dr. Almir fez história no Pará como médico e, depois, como homem público", ressaltou o presidente da casa, Márcio Miranda.

## Órgãos públicos voltam a funcionar no Estado somente na quinta-feira

Em decorrência do luto oficial decretado pelo Governo do Estado, as secretarias estaduais não funcionam hoje, bem como o Departamento de Trânsito do Estado do Pará (Detran), cujos serviços voltam a funcionar a partir de quinta-feira. Apenas os serviços e atendimentos essenciais, de saúde e segurança, per-

manecem normalmente hoje. Em nota, a Secretaria de Estado de Saúde Pública (Sespa) informa que as Unidades de Saúde de gestão estadual vão funcionar, apesar do ponto facultativo decretado pelo governo do Estado. "Portanto, os usuários do SUS não devem faltar a nenhuma consulta, exame ou procedimen-

to que estiver agendado para este dia," diz a nota.

O prefeito de Belém, Zenaldo Coutinho também decretou ponto facultativo nessa quarta-feira e luto oficial de sete dias no município pelo falecimento de Almir Gabriel.

O Judiciário estadual decretou ponto facultativo em todo o

Estado hoje. No entanto, magistrados de 1º e 2º graus permanecerão em regime de plantão para atendimento de demandas urgentes. "A presidente do Tribunal de Justiça do Pará (TJPA), desembargadora Luzia Nadjia Nascimento, em respeito à memória do ex-governador do Estado, Almir Gabriel, e sua efetiva

importância para a História do Pará, determinou ponto facultativo em todo o Estado nesta quarta-feira, 20, permanecendo a prestação jurisdicional em regime de plantão para atendimento das demandas que requeriam urgência, como apreciação de habeas corpus e mandados de segurança. Fica resguardado o

funcionamento dos serviços essenciais e os da área de segurança, permanecendo suspensos os prazos processuais, que passarão a contar a partir desta quinta-feira, 21", diz a nota. A Santa Casa de Misericórdia do Pará também divulgou uma nota de pesar, destacando que o político nasceu na maternidade.

# Em 8 anos, Almir reestruturou o Estado

## INFRAESTRUTURA

### Crescimento do Pará foi influenciado por obras como a Alça Viária e o Tramoeste

O legado do ex-governador Almir Gabriel foi um dos pontos mais lembrados por amigos, familiares e políticos do Estado, durante todo o dia de ontem. Nas homenagens prestadas, obras estruturantes foram consideradas como os principais feitos realizados pelo político. Dentre elas, o novo Aeroporto Internacional de Belém; a revitalização da Orla do Maçarico, em Salinópolis; a conclusão do Estádio Olímpico do Pará, além da criação do complexo Feliz Lusitânia, do Parque da Residência e do Planetário do Pará. O destaque, porém, ficou com três obras principais: a Estação das Docas, o Tramoeste e a Alça Viária.

O complexo de pontes e estradas que cruzam a região do Baixo Tocantins pode ser considerada a maior obra de infraestrutura realizada pelo ex-governador Almir Gabriel. A ideia era criar uma interligação física entre a Região Metropolitana de Belém (RMB) e o porto de Vila do Conde, em Barcarena, além de integrar a malha rodoviária estadual através da rodovia PA-150, concretizou a comunicação entre as diversas regiões do Estado.

Com um custo total de R\$ 256 milhões, foram construídos cerca de 155,8 quilômetros de estradas e 4.508,8 metros em pontes de concreto sobre os rios Guamá, Acará e Moju.

A Alça Viária foi inaugurada em setembro de 2002, em uma cerimônia que teve a presença do presidente da República à época, Fernando Henrique Cardoso (PSDB), e do ministro da Integração Nacional, José Luciano Barbosa. A presença de autoridades federais era justificada pelos investimentos feitos à época, com recursos do Estado e da União. Durante a inauguração, mais de 10 mil pessoas assistiram à caminhada dos políticos, que percorreram a ponte sobre o rio Guamá. Logo após o cerimonial, que terminou no final da tarde, o tráfego foi liberado no trecho.

Durante seu discurso, o presidente FHC teceu elogios ao governador pelo esforço pela construção de "um Brasil novo" e comparou Almir a Juscelino Kubitschek (1956-1961), o construtor da Belém-Brasília, para mostrar a importância da Alça Viária. "Hoje, o Norte está mais integrado ao Brasil, e foi Juscelino Kubitschek quem viu primeiro tudo isso; talvez tenha sido ele quem mais tenha sonhado com a rodovia Belém-Brasília."

O anel viário começa na rodovia BR-316, no município de Marituba, na RMB, e termina no município de Barcarena. Das quatro pontes, a maior é



Almir Gabriel e Pedro Malan em visita à Estação das Docas, inaugurada em 2000

a que atravessa o rio Guamá, no Km 14, com quase 2 mil metros. Sobre o rio Acará, no Km 44, são 796 metros de estrutura metálica e concreto. As duas pontes sobre o rio Moju têm 868 metros de extensão.

## TURISMO

Os galpões da Companhia Docas do Pará (CDP) se transformaram em uma referência cultural de Belém e do Pará, bem às margens da baía do Guajará, em Belém. No ano de 2000, o então governador Almir Gabriel inaugurou a Estação das Docas, um espaço cujo objetivo era refletir a cultura amazônica em uma vitrine para o turismo no Estado. Nos

500 metros de orla revitalizada, há espaço para gastronomia, moda, dança e ritmos paraenses, no que era o antigo porto fluvial de Belém. Os 32 mil metros quadrados, divididos em três armazéns e um terminal de passageiros, são até hoje local de visitação obrigatório para qualquer turista que chegar à capital paraense.

Com os armazéns Boulevard das Artes, Boulevard da Gastronomia e Boulevard das Feiras e Exposições, a Estação das Docas consolidou sua posição como referência nacional. O complexo possui, ainda, o teatro Maria Silva Nunes e o anfiteatro Forte de São Pedro Nolasco. Tudo feito a partir de um rigoroso trabalho de

restauração dos três galpões de ferro inglês, marcas das relações econômicas e estilos arquitetônicos da segunda metade do século XIX, quando Belém se preparava para entrar em um dos períodos de maior vigor econômico e cultural: a Belle Époque.

Hoje, as ruínas do forte de São Pedro Nolasco, que deu lugar ao anfiteatro, e os guindastes externos, fabricados nos Estados Unidos no início do século XX, são registros da história paraense. Estruturas físicas que complementam a cultura, principalmente pelos grupos locais, que vão do carimbó ao rock e à MPB; do sorvete de bacuri ao tacacá, na vitrine da gastronomia ama-

## Ampliação da rede de Tucuruí deu fim a apagões em vários municípios

zônica; e das tendências da moda paraense produzida a partir do que há no Pará.

## ENERGIA

As regiões do baixo Amazonas e do sudoeste paraense foram as maiores beneficiadas com o projeto que interligou as redes elétricas de Tucuruí a cidades como Santarém, Itaituba e Altamira. O Tramoeste buscava sanar os constantes apagões nessas regiões e falhas administrativas na distribuição da energia. Somando-se cidades-pólo e pequenos municípios, estima-se que o Tramoeste levou energia elétrica para pouco mais de um milhão de pessoas.

Em parceria com a União, o governo estadual e a Celpa colocaram em funcionamento, ainda em 1998, a primeira etapa do Tramoeste, na qual constava a linha de transmissão de 230 kV entre Tucuruí e Altamira. No ano seguinte, com mais de mil quilômetros de extensão, sendo a metade por conta da Eletronorte, a ligação Norte-Sul de 500 kV entrou em operação. Ainda em parceria com o governo federal, o governador Almir ainda implantou o programa "Luz no Campo", que mais tarde viria se chamar "Luz para todos", a partir das gestões petistas de Lula e Dilma Rousseff.

## OBRAS

### Principais investimentos realizados durante o governo de Almir Gabriel

- Macrodrenagem da Bacia do Una
- Tramoeste
- Programa Luz no Campo
- Estação das Docas
- Parque da Residência
- Complexo Feliz Lusitânia
- Planetário
- Novo Aeroporto Internacional de Belém
- Duplicação da Avenida Júlio César
- Mangal das Garças
- Alça Viária
- Novo Manguelão

- Restauração do Teatro da Paz
- Restauração do Teatro Waldemar Henrique
- Reforma da Igreja de Santana
- Reforma da Igreja das Mercedes
- Restauração da casa do Poeta Antônio Tavernard, em Icoaraci
- Reforma do arquivo público
- Reforma, ampliação e construção de várias escolas na capital e no interior.
- Área CDP 1 e 2 - COHAB

- Construção do Residencial José Homoboro Paes de Andrade
- Reforma da Penitenciária de Americano
- Construção de cadeia pública em Itaituba
- Reforma e ampliação de hospitais e centros de saúde.
- Hidrovia do Marajó
- Asfaltamento BR 163 (Rurópolis/Santarém)
- Interligação Prainha/Monte Alegre e Ponte sobre o Rio Curuá
- Asfaltamento BR 222 (Marabá/

- Dom Elizeu)
- Duplicação BR 316 (Entrada de Mosqueiro/Castanhal)
- Asfaltamento BR 153 (Marabá/São Geraldo do Araguaia)
- Asfaltamento BR 158 (Redenção/Divisa Mato Grosso)
- Asfaltamento PA 150 (Moju/Goianésia e Goianésia/Tailândia)
- Restauração PA 150 (Xinguara/Redenção/Rio Maria e Marabá/Eldorado/Xinguara)
- Asfaltamento PA 275 (Parauape-

- bas/Eldorado).
- Construção do Mercado Municipal de Santo Antônio do Tauá
- Construção da Feira Agrícola Coberta de Breu Branco
- Construção da Feira Municipal de Palestina do Pará
- Construção do Mercado de Vila do Conde
- Instalação da Feira Coberta de São Domingos do Araguaia
- Recuperação do Matadouro Municipal de Salvaterra
- Construção do Mercado Mu-

- nicipal de Barcarena
- Reforma dos prédios sedes da Cohab, Ceasa, Consultoria Geral do Estado, Funcap, Ipa-sep, Procuradoria Geral do Estado, Secretaria de Administração, Secretaria de Educação, Secretaria de Saúde, do Sistema Penitenciário, Palácio dos Despachos, Hemopa, Juçepa, Iterpa e Celpa, todos em Belém.
- Construção e reforma de prédios da Câmara Municipal de várias cidades do Estado.

## Obras de macrodrenagem do Una mudaram vida de 600 mil em Belém

Médico renomado, Almir Gabriel reconhecia a importância do saneamento básico para a saúde humana e demonstrou isso ao investir no maior programa de saneamento urbano da América Latina, o projeto de Macrodrenagem da Bacia do Una. A obra, realizada em grande parte na gestão de Almir, recebeu recursos do Governo Federal, do Governo

do Estado e de financiamentos obtidos junto a instituições financeiras. O principal objetivo do projeto era recuperar as áreas alagadas de Belém, protegendo as casas que sofriam com os alagamentos no período das marés. Foram realizados serviços de drenagem, saneamento e de terraplenagem e pavimentação da malha viária.

Mais de 20 km de canais foram executados, além de 148 km de redes de água potável, 116 km de redes de drenagem pluvial, 83 km de vias em tratamento primário, 73 km de vias asfaltadas, 41 pontes de concreto, 36 passarelas metálicas, 26.656 fossas, 283km de redes de esgotos e ligações domiciliares, além das comportas do Jacaré e do Una. O

projeto incluiu ainda a implantação de sistemas de abastecimento de água, ampliação da coleta e remoção de lixo e a implantação de equipamentos comunitários.

A obra interferiu diretamente na vida de 600 mil habitantes da "Cidade das Mangueiras", que passaram a dispor de avenidas, travessas, ruas, passagens e vilas com ser-

viços de esgoto e água potável, além de redes de drenagem e melhorias no sistema viário, após décadas sobrevivendo em palafitas e andando sobre estivas, nas chamadas áreas de baixadas. Nove bairros foram abrangidos pelo projeto (Umarizal, Fátima, Marco, Telégrafo, Pedreira, Sacramenta, Marambaia, Souza e Bengui).

Dos R\$ 234 milhões que es-

tavam sendo investidos na obra, em 1999, R\$ 146 milhões estavam saindo dos cofres do BID. O restante (R\$ 88 milhões) eram de responsabilidade do Governo do Estado, através de recursos próprios e financiamentos obtidos junto à Caixa Econômica Federal e ao Banco Nacional de Desenvolvimento Econômico e Social (BNDES), e de verbas do Orçamento da União.

## O pensamento de Almir Gabriel

✓ **Veja alguns trechos de mensagens que Almir Gabriel leu durante a abertura dos trabalhos na Assembleia Legislativa do Estado, enquanto ele era Governador do Estado do Pará**

"... É na disposição para o diálogo contínuo e na congregação de esforços, que havemos de encontrar o caminho propício para a construção do Pará e, por consequência, reacender a esperança de nossa gente em uma sociedade mais justa, na qual a sociedade seja uma certeza" (1997).

"A construção de um novo Pará exige muito mais do que a dedicada sentinela pelo cumprimento da moralidade e legalidade

Na administração pública. Exige coragem, competência política e senso de iniciativa inovadora para superar a estreiteza das possibilidades de desenvolvimento, que tanto tem marcado o transcurso da história paraense" (1997).

"Como, por diversas vezes, tenho frisado, um projeto de desenvolvimento para o Estado terá de atentar para os desafios da economia moderna e, ao mesmo tempo, dar conta da recuperação de nossos agravantes sociais. E sua base de construção passa, necessariamente, pela revitalização de nossas vantagens comparativas, assentadas em novos padrões de organização" (1997).

"Dentro da estratégia de meu governo de consolidar a base infra-estrutural nos dois grandes eixos de desenvolvimento do Estado, os investimentos em saneamento público e na recuperação de moradia da população carente são prioridades inquestionáveis" (1998).

"A recuperação da qualidade da saúde pública envolve uma atenção sistemática, na qual a ação preventiva, sem dúvida, é um marco estratégico. Seguindo esse princípio, o meu governo não mediu esforços, em dotar o sistema estadual de saúde, de uma estrutura consolidada de funcionamento preventivo" (1998).

"Tenho certeza que nunca, neste Estado, a atenção à justiça e à segurança foi tão prioritária como em meu Governo, nem essas instituições estiveram tão próximas do cidadão como agora" (1998).

"Em todas as ocasiões, nas quais me é possível fazer, lembro sempre que a recondução da ação pública, com o fim do cumprimento do anseio coletivo, impõe sacrifícios a todos e, acima de tudo, o rompimento definitivo com a prática do desperdício, do clientelismo e da complacência com os interesses corporativistas e patrimonialistas, culturas

tão presentes que impregnaram a formação do Estado brasileiro e, particularmente, tão marcantes na história paraense" (1999).

"Sabemos que, em qualquer processo produtivo, a forma como se organiza a produção define o modo como se fara a distribuição social da riqueza produzida". (2000).

"O projeto de Governo que defendo tem por pressuposto que a tão almejada conversão das riquezas naturais deste Estado em riqueza real para o seu povo só é possível mediante uma efetiva reordenação da estrutura produtiva estadual. Construir, enfim, um novo Pará". (2000).

"A magnitude da tarefa que me propus, contudo, requeria o concurso de todos os atores políticos deste Estado; exigia o esforço articulado do Governo e a participação efetiva de toda a sociedade. Por isso, empunhei a bandeira do União pelo Pará". (2000)

"Valorizado dentro e fora de seu território, o Estado do Pará experimenta um processo de recuperação da auto-estima perdida por seu povo ao longo de décadas. É curioso e sobretudo gratificante notar o desuso em que caiu a máxima popular que dizia que esta era a "terra do já teve". O regostar, não duvido, resulta da percepção clara de que o Pará vive efetivamente novos tempos e caminhos seguros para enfrentar os desafios emergentes". (2002)

Trajetória de Almir foi brilhante da medicina à política. Página 4.

POLÍTICA

# Congresso presta homenagem a Almir

**LEGADO**

Senadores lembraram histórica participação na Constituinte de 88

**BRASÍLIA**

**THIAGO VILARINS**  
Da Sucursal

Parlamentares manifestaram ontem no Congresso Nacional pesar pela morte de Almir Gabriel. O luto foi manifestado nas duas Casas, por deputados e senadores de todas as correntes partidárias e de vários estados. No Senado, onde Almir atuou de 1987 a 1995, participando, como constituinte de 1988, tendo sido relator do Título VIII da Constituição Federal de 1988, que trata da "Ordem Social", foi aprovado voto pesar e minuto de silêncio no plenário em sua homenagem.

Autor do requerimento do voto de pesar, o senador Flexa Ribeiro (PSDB-PA) fez um relato na tribuna da vida, da carreira política e do legado que

Almir Gabriel deixa ao Brasil, principalmente, ao Pará. "Ele é um exemplo de político a ser seguido por todos. Em toda a sua vida, ele sempre pautou pela ética, pela moralidade e pela competência em todas as funções que exerceu ao longo de toda a sua proveitosa vida. Eu vivo aqui este momento de pesar, mas quero dizer do orgulho, como paraense, de ter participado dessa construção do Novo Pará, que começou com a assunção de Almir Gabriel ao Governo do Estado em 1º de janeiro de 1995. E hoje nós temos certeza de que a história fará justiça a esse grande homem, a esse grande brasileiro, a esse grande paraense, a esse grande político que foi, e continuará sendo, Almir Gabriel, para todos nós", disse.

Também senador pelo Pará, Mário Couto (PSDB) afirmou em pronunciamento que Almir Gabriel é o seu maior exemplo na política. "Almir foi um homem que sempre me guiou no início da minha carreira, sempre me orientou como fazer uma política séria,



Ex-governador Almir Gabriel com Geraldo Alckmin e Simão Jatene, durante campanha

descente, cheia da moralidade. Almir foi um dos mais honestos homens públicos que conheci na minha vida. Quando o conheci, Almir era pobre, e Almir nos deixa pobre!", destacou o senador tucano, assinalando que o Pará perde um dos maiores nomes da sua história.

"Almir deixou os paraenses orgulhosos de serem paraenses. Recebeu um Estado deprimido e falido e deixou um Estado rico, ordeiro, organizado e cheio de empreendimentos, Almir mudou a história do Pará."

Ainda no Senado Federal, outros nomes destacaram,

em aparte aos pronunciamentos dos senadores paraenses, a perda de Almir Gabriel ao cenário político nacional. Para o presidente em exercício da sessão, senador Jorge Viana (PT-AC), a Casa está de luto. "Certamente o sentimento desta Casa é de pesar

**Senadores Mário Couto e Flexa Ribeiro destacam o exemplo político**

pela perda do ilustre homem público que foi o nosso Almir Gabriel", disse Viana. Para o líder do PC do B, senador Inácio Arruda (CE), o sentimento de perda é irreparável. "Quero me aliar ao senador Flexa pelos sentimentos em relação à perda do Almir Gabriel, que sem dúvida foi um lutador pela democracia. Gabriel participou conosco no enfrentamento à ditadura e foi um grande brasileiro que defendeu como poucos este País", disse Arruda.

A senadora gaúcha Ana Amélia (PP-RS), pediu que o senador Mário Couto externasse a família do ex-governador paraense o pesar instalado na Casa com a triste notícia. "Nós endossamos a sua manifestação em solidariedade ao falecimento do ex-senador e ex-governador Almir Gabriel e queria que através do senhor apresentasse à família os nossos pésames e pesar pela morte."

## Almir foi um dos paraenses de trajetória marcante no Senado, diz Jordy



Morte de Almir Gabriel deixou deputados emocionados

No plenário da Câmara, vários deputados federais fizeram pronunciamentos em homenagem ao ex-governador Almir Gabriel. O deputado Arnaldo Jordy (PPS-PA) disse que a morte de Almir foi uma grande perda e destacou a sua postura nas gestões como prefeito e governador. "Ele vai ficar, evidentemente, na memória do povo do Pará. Foi um prefeito extremamente virtuoso, foi governador por duas vezes, e, talvez, nos períodos mais férteis, em que houve mudanças importantes na infraestrutura e na logística do Estado Pará. E ele não se resume só em obras, enquanto executivo. O senador Almir Gabriel foi um dos melhores senadores da história

republicana do Pará, talvez junto com Augusto Montenegro tenha sido as duas figuras mais notáveis no senado brasileiro representando o Pará, sem nenhum demérito aos demais. Isso porque ele foi o relator do capítulo da obra de macrodrenagem da Ordem Social na Constituinte de 1988, assegurando direitos individuais e coletivos, absolutamente importantes para normalidade democrática, depois de 30 anos de uma ditadura militar. Ele enfrentou a visão retrógrada, conservadora para garantir esses direitos sociais", ressaltou.

Um dos políticos mais emocionados com o falecimento de Almir Gabriel, Wandenkolk Gonçalves (PSDB-PA) disse que deve ao

ex-governador sua carreira política. "A minha convivência com o Dr. Almir Gabriel era a melhor possível, um constante e verdadeiro aprendizado. Devo a ele minha formação política e meu sucesso eleitoral na disputa para deputado federal. Sempre demonstrou, por meio de sua postura correta e seus atos políticos, que é possível fazer política com ética e moral, sem abrir mão de resultados concretos", enalteceu, lembrando que foi assessor direto de Almir no primeiro mandato como governador, secretário de Agricultura no segundo, e, por indicação do próprio ex-senador, coordenador da campanha do primeiro mandato do gover-

nador Simão Jatene. Outro parlamentar a iniciar na vida político-partidária é o deputado Nilson Pinto (PSDB-PA). "Entre no PSDB a seu convite e, por insistência dele, eu me candidatei, pela primeira vez, a deputado. Fui secretário de Ciência, Tecnologia e Meio Ambiente no primeiro mandato dele e, no segundo governo, fui secretário especial de Promoção Social. Almir formou uma geração de administradores. A mim, ao governador Simão Jatene, a Manoel Pioneiro e a Zenaldo Coutinho - entre outros - ele ensinou um conjunto de princípios que até hoje nos orientam", notou o deputado, citando, em seguida, esses princípios.

## Senador ajudou a mudar o cenário da saúde pública em todo o Brasil

O ex-governador do Estado Almir Gabriel ajudou a mudar a saúde pública em seus dois mandatos como governador, como secretário de Saúde, entre os anos de 1983 e 1984, e na Constituinte de 1988, quando o Sistema Único de Saúde (SUS), idealizado pelos sanitaristas, tornou-se lei pela universalização do atendimento público e gratuito à sociedade brasileira. "Almir foi um dos destaques na área de atenção primária à saúde, importante defensor do SUS, tendo relevante

participação na Constituinte como relator. Hoje o Sistema é reconhecido no mundo. Teve ainda destaque na área da saúde mental, no início dos anos 80, quando existiam os manicômios, acabando com o hospital psiquiátrico Juliano Moreira, fundado em julho de 1892 e desativado em 1989, tendo atitude pioneira de ética humana e responsável pelas pessoas", disse o secretário de Estado de Saúde, Helio Franco, que destacou ainda que na biografia de Almir Gabriel como ex-governador do Estado teve

importância sua coragem e determinação. "Eu era diretor na Fundação Santa Casa de Misericórdia e Almir sempre me deu autonomia para trabalhar com minha equipe, e cobrava sempre as ações. Ele nunca estava satisfeito, mas isso era bom para todos porque melhoravam a atuação na área da saúde", lembrou o titular da Secretaria de Saúde do Pará. Na avaliação do Sindicato dos Médicos do Pará (Sindmepa), também é inegável a gestão de Almir Gabriel na melhoria da Saúde no Pará. "Um

dos primeiros trabalhos que ele fez e que refletiu na melhoria da saúde da população foi o início e a conclusão da obra de macrodrenagem da Bacia do Una", ressaltou o médico Waldir Cardoso, membro da direção do Sindmepa. Das 14 bacias que existem na cidade, a do Una, há oito anos, foi a única drenada na cidade e envolveu investimentos de US 306 milhões de dólares, dos quais US\$ 163 milhões foram do Governo do Estado e US\$ 146 milhões do Banco Interamericano de Desenvol-

vimento (BID). Além disso, o dirigente destacou que na área da assistência médica, o ex-governador ampliou o Hospital de Clínicas Gaspar Viana, que funcionava apenas na área da saúde mental. "O HC Foi uma construção arrojada. Almir reconstruiu também a Fundação Santa Casa de Misericórdia e a transformou em referência materno-infantil no Estado, ampliou o Hospital Ofir Loyola, impactando no tratamento do câncer e doenças cardiovasculares", listou o médico

Waldir Cardoso. O dirigente do Sindmepa lembrou que Almir abraçou a proposta da Conferência de Saúde, que reivindicava a construção dos quatro Hospitais Regionais no Estado: Santarém, Marabá, Itaituba e Castanhal. "A partir destes, levou o atendimento de média e alta complexidade para o interior do Estado, pois só havia na capital paraense. Teve também o início da construção do Hospital Metropolitano de Urgência e Emergência, em Ananindeua", disse Cardoso.

**SOCIAL**

**Almir Gabriel, por Almir Gabriel, na Assembleia Nacional Constituinte**

→ **Injustiça social**

"Só existe injustiça social quando existe crescimento econômico com privilégios. Sem isso, não há injustiça social. (...)

Ao elaborar este relatório, sabemos que estamos fazendo para um País que vive ou viverá, nos próximos anos, uma transformação e que esse relatório deverá fazer base ou será base de uma Constituição que permita, exatamente, essa transição e que nós esperamos que essa transição não seja tão lenta e tão gradual, mas que possa ser a mais rápida possível, até nós chegarmos a um país onde a economia não seja o fulcro da injustiça social."

Discurso na oitava reunião da Co-

missão da Ordem Social, da qual foi relator, na tarde de 10 de junho de 1987.

→ **Constituição acessível**

"Eu gostaria de alertar os preza-dos companheiros para um aspecto de que a soma dos artigos, que foram propostos, chegou a 115 - a soma dos parágrafos, que foram propostos, chegou a 110. É evidente que essa multiplicação não é uma multiplicação simples; ela não se fará simplesmente assim. Mas, se todas as outras comissões fizeram um trabalho, com esse detalhe, certamente nós teríamos uma Constituição com 920 artigos, o que significaria ter uma Constituição inacessível ao

povo, porque ela teria muito mais aspecto de enciclopédia do que propriamente de Constituição." Em defesa de um texto constitucional objetivo e enxuto, na mesma oitava reunião da Comissão da Ordem Social. Com efeito, a Carta foi promulgada, em 5 de outubro de 1988, com 245 artigos.

→ **Registro do assassinato do ex-deputado estadual Paulo Fonteles**

"O primeiro registro que gostaria de fazer, neste dia, e o faço com muito pesar, é o do assassinato do dr. Paulo Fonteles, ex-deputado estadual em meu Estado, um dos homens mais sérios, mais íntegros, mais corretos e mais apaixonadamente ligados aos

oprimidos. Gostaria que este registro, senhor presidente, fosse depois encaminhado à família do dr. Paulo Fonteles e que constasse em ata." Abertura do discurso feito na nona reunião da Comissão da Ordem Social, na manhã de 12 de junho de 1987.

→ **O homem, centro do relatório setorial da Comissão da Ordem Social**

"O que serviu de base, de sustentação, de espinha dorsal para o projeto que nós lhes apresentamos tem a ver, em primeiro lugar, com a valorização do homem como um todo e não especificamente de uma classe ou especi-

ficamente de uma categoria. Se este projeto for analisado no seu conjunto por inteiro, se ele for analisado desde o meio ambiente até os princípios da ordem social, poder-se-á verificar que nem sempre colocamos como princípios aquelas coisas que respeitavam apenas às pessoas, mas, sim, e principalmente, à coletividade. Em segundo lugar, colocamos como elemento básico para o nosso trabalho o respeito à natureza, o respeito aos bens naturais que dispomos. Em terceiro lugar, a valorização do trabalho; e obviamente a valorização do trabalhador. Em quarto e último lugar, colocamos o capital como elemento que realmente medeia essa transformação que o Brasil

precisa ter. (...) Sobretudo os trabalhadores rurais, os trabalhadores da área periférica das cidades, sobretudo aqueles que não estão ligados ao mercado formal de trabalho, e por isto mesmo não têm as suas respectivas carteiras garantidoras da seguridade social, que estes constituem o grupo mais desprivilegiado da nossa sociedade, e por isto mesmo, quer de forma direta, quer de forma indireta, quer pela forma da compensação, por via do salário-família e outras compensações, quer pela compensação da seguridade social, através da saúde, através da Previdência ou através da assistência, a esse grupo, predominantemente, está voltado este relatório."

## POLÍTICA

Corpo de Almir será sepultado hoje, em Castanhal. Página 5.

# Aluno brilhante virou político notável

## TRAJETÓRIA

Almir Gabriel se destacou tanto na Medicina quanto como administrador

Filho de Ignácio Cury Gabriel e Palmyra de Oliveira Gabriel, Almir José de Oliveira Gabriel nasceu no dia 18 de agosto de 1932, em Belém. Foi aluno do grupo Escolar Rui Barbosa e do Colégio Moderno. Dedicado aos estudos, entrou para a Faculdade de Medicina e



Cirurgia da Universidade Federal do Pará, onde recebeu o prêmio "Raul Leite", no ano de 1956, outorgado somente àquele que se revela o melhor aluno durante todo o curso. Desde jovem, foi agraciado com várias medalhas, diplomas e títulos de honra por seus trabalhos e por se destacar nas áreas em que atuava.

nitária do Ministério da Saúde, secretário de Estado de Saúde e secretário de Segurança no segundo Governo de Alacid Nunes (1979-1983).

O médico começou a ganhar notoriedade, no entanto, quando ingressou de vez na vida pública. Enquanto era secretário de Segurança, no ano de 1982, aproximou-se do PMDB, quando a porção alacidista do então PDS confrontou o senador Jarbas Passarinhos e apoiou Jader Barbalho ao Governo do Estado, levando o candidato Oziel Carneiro à derrota. Como parte do acordo político, Almir é nomeado prefeito para assumir a Prefeitura de Belém entre os anos de 1983 e 1986, em substituição ao empresário Sahid Xerfan, que foi tirado do cargo por Barbalho cinco meses após sua posse.

Como prefeito, se mostrou novamente um bom administrador, ao montar uma equipe que trabalhou ao seu lado e deu um patamar de eficiência à administração. O bom desempenho da "equipe Almir" fez com que a população começasse a gostar do novo Governo, pois no início



Almir Gabriel deixou sua marca na Prefeitura de Belém e no Governo do Estado

a simpatia dos belenenses com o novo prefeito não era tão boa, uma vez que Xerfan tinha saído com uma imagem muito positiva.

Na prefeitura, Almir se notabilizou pela recuperação de alguns espaços públicos, como Ver-o-Peso, a praça Batista

Campos e Praça da República, e mais ainda pela construção de estivas nas áreas de baixada, que naquela altura eram consideradas grandes realizações.

Para as eleições de 1986, os antigos adversários do final do regime militar, PMDB e PDS, se coligaram e elegeram

Hélio Gueiros governador do Pará, tendo Almir e Jarbas Passarinho como senadores, enquanto o grupo de Alacid Nunes migrou para o PFL. Almir colheu os frutos de sua boa administração à frente da Prefeitura de Belém. Os dois senadores pelo Pará participa-

## Paraense foi um dos fundadores do PSDB, junto com Mário Covas e FHC

ram da Assembleia Nacional Constituinte, que elaborou a Constituição Brasileira de 1988, na qual o médico Almir Gabriel teve papel de destaque, como relator do capítulo da Ordem Social.

Às vésperas da eleição de 1988, Almir Gabriel deixou o PMDB e foi um dos fundadores do PSDB (Partido da Social Democracia Brasileira), junto com outros grandes nomes históricos da política brasileira, como Fernando Henrique Cardoso e Mário Covas. Em um dos pontos altos de sua carreira política, compôs chapa como candidato a vice-presidente com Mário Covas, na primeira eleição presidencial direta da redemocratização, em 1989. No ninho tucano, ele passou a maior parte de sua vida política e conquistou as maiores vitórias, tendo sido o primeiro governador a usufruir do direito à reeleição, governando o Estado do Pará por oito anos seguidos. Há cerca de dois anos e meio, Almir deixou o PSDB e filiou-se ao PTB.

## Zelo causou desistência em 1992. Volta por cima viria dois anos depois.

Em 1990, Almir Gabriel concorreu nas eleições ao Governo do Estado, mas não chegou ao segundo turno, ficando em terceiro lugar. Em 1992, era o favorito na disputa pela Prefeitura de Belém. A equipe de campanha estava toda montada e parecia que a eleição do tucano seria certa, mas o próprio Almir desistiu de concorrer, por motivo até hoje não totalmente esclarecido. Sabe-se que ele não estava satisfeito com os rumos da campanha, mais precisamente com o modo como vinha sendo feita a arrecadação de recursos junto ao setor empresarial, em seu nome. O médico preferiu cumprir o restante de seu mandato como senador. Depois desse episódio, analistas políticos diziam que ele não ganharia mais nenhuma eleição.

Porém, dois anos mais tarde, Almir Gabriel conquistou o que

tanto almejava. Com os votos de 870.827 eleitores, derrotou Jarbas Passarinho com 62,73% dos votos válidos, contra 37,27% da preferência por Jarbas, que tinha o apoio de Jader Barbalho. O resultado foi considerado uma verdadeira zebra, pois, no início da campanha, as pesquisas mostravam Passarinho com mais de 60% das intenções de voto e Almir com apenas 13%. No segundo turno, o tucano teve o apoio de petistas como o ex-presidente Luiz Inácio Lula da Silva.

Aquela altura, fortaleceu a relação de trabalho e amizade com Simão Jatene, seu coordenador de campanha. Eles já haviam pertencido à mesma equipe no Governo do Estado, Almir na Secretaria de Saúde e Jatene na de Planejamento. Depois, o atual governador do Pará se filiou ao PSDB e coordenou as campanhas do

médico de 1992 - quando ele desistiu - e a campanha vitoriosa de 1994.

Ao se tornar governador, Almir Gabriel assumiu um Estado cheio de dívidas deixadas pelo antecessor, Jader Barbalho, inclusive salários atrasados do funcionalismo. Os débitos pendentes eram de R\$ 324 milhões, que, somadas a dívidas com empreiteiras, desapropriações e trabalhistas, chegavam ao volume de R\$ 2 bilhões.

A ordem inicial foi arrumar a casa e as obras demoravam um pouco para acontecer, deixando a população impacientada. Além disso, a sua primeira gestão como governador teve o impacto de uma tragédia que se refletiu no mundo inteiro: o massacre de Eldorado dos Carajás, ocorrido a 17 de abril de 1996, no Sul do Pará, e que culminou

com a morte de 19 sem-terras. Nunca se provou qualquer associação do governador Almir Gabriel com o resultado da ação policial e, anos mais tarde, o Ministério Público isentou o governador de qualquer responsabilidade criminal nesse massacre.

Seus primeiros quatro anos à frente do governo foram marcados pelas obras de infraestrutura de norte a sul do Estado. Apesar de ter recebido dívidas de gestões anteriores, ele fez um planejamento com sua equipe para levar às ruas muitas obras e realizações. Por isso, o médico que foi o melhor aluno do curso de Medicina, mais largou a profissão para se dedicar à política, conseguiu se reeleger governador no ano de 1994, com uma diferença de quase 150 mil votos em relação a seu adversário no segundo turno, Jader Barbalho,

que sofreu sua primeira derrota nas urnas.

Entre as obras de Almir Gabriel nos oito anos em que esteve à frente da administração do Estado estão o linhão Tramoeste, que levou a energia da Usina Hidrelétrica de Tucuruí a mais de 600 mil pessoas em 12 municípios e a outras 126 localidades, no oeste do Pará; o novo Estádio Olímpico, a Macrodrenagem da Bacia do Una, a Alça Viária, o Porto de Vila do Conde, entre outros. Ele também investiu em obras turísticas: reformulou a orla do Maçarico, em Salinópolis, e revitalizou diversos pontos turísticos da capital, Belém. Em seu governo, foram reformados o Forte do Castelo, a Casa das Onze Janelas, a Catedral da Sé, a Igreja de Santo Alexandre e inaugurado o Mangal das Garças, em Belém, que também ganhou a reforma do Aeroporto Internacional, tor-

nando-se muito mais moderno. Ainda na área turística, Almir Gabriel transformou o então presídio São José em num polo joalheiro. Os presos foram transferidos para outras casas penais da Região Metropolitana de Belém. Parte do antigo porto de Belém foi transformada na Estação das Docas, considerado por muitos o cartão postal da cidade.

Com esses feitos, além de conseguir se eleger e reeleger governador do Pará, o médico Almir Gabriel também elegeu Simão Jatene seu sucessor. Ainda desconhecido do eleitorado, Jatene aparecia com apenas 3% das intenções de voto assim que seu nome surgiu na disputa. Com o apoio de Almir, ele virou o jogo e ganhou da petista Maria do Carmo, que tinha Lula ao seu lado. Simão Jatene foi secretário de Planejamento na gestão de Almir Gabriel.

## Ex-governador não conseguiu ficar por muito tempo longe da política

A 1ª de janeiro de 2003, após passar a faixa governamental a Simão Jatene, Almir Gabriel foi para o cais da Casa das Onze Janelas, tirou o paletó, ficou vestido todo de branco, em um gesto simbólico, e subiu em um barco. Ao ir embora, se despediu dizendo: "saio da vida pública". Mas isso não aconteceu. Em 2004, ele estava bem cotado para ser candidato à Prefeitura de Belém

novamente, mas desistiu, abrindo espaço para Duciomar Costa, que acabou entrando na disputa em seu lugar. O médico queria voltar à gestão estadual.

No ano de 2006, Simão Jatene não concorreu à reeleição em favor de Almir, que tentou novamente chegar ao Governo. Porém, foi derrotado por Ana Júlia Carepa (PT). Após essa eleição, a amizade entre os dois

tucanos ficou estremecida, mas futuramente voltariam a fazer as pazes. Alguns meses depois do pleito, o médico se afastou do Pará, indo morar em Bertioiga, no interior de São Paulo. Mesmo assim, continuava articulando com os tucanos paraenses e chegou a se reunir com alguns membros do partido em sua casa no interior paulista. Ainda chegou a se cogitar que ele tentaria ser candi-

dato novamente ao governo em 2010. Depois, ele apoiou o nome de Mário Couto para candidato tucano ao Governo do Estado, mas o senador abriu mão de concorrer pelo PSDB, que tinha outro forte candidato, Simão Jatene, que conquistaria o pleito naquele ano.

Em 2010, Almir Gabriel surpreendeu a todos pedindo a desfiliação do PSDB, partido que

ajudou a fundar mais de duas décadas antes. Engava-se, porém, quem achava que o médico estava disposto a sair da política. Ele apoiou Domingos Juvenil no primeiro turno e, no segundo turno, apareceu na propaganda de campanha de Ana Júlia Carepa, que até então era sua adversária. No ano seguinte, filiou-se ao PTB, partido do ex-prefeito Duciomar Costa, e chegou a ser cogitado

como possível candidato à Prefeitura de Belém. A candidatura, contudo, não decolou. Há cerca de um mês, circularam na internet fotos de Almir em encontros com o prefeito de Belém, Zenaldo Coutinho, com o governador Simão Jatene e o senador Flexa Ribeiro. As fotos do ex-governador junto com os tucanos foram registradas nos primeiros dias deste ano, na casa de Almir.

## Almir Gabriel, por Almir Gabriel, no governo do Estado

### ✓ "Desgoverno" e "grave quadro" herdados de Jader Barbalho (1991 a 1994)

Recebi a administração com débitos pendentes de nada menos (do que) R\$ 324 milhões, que, somados a outras pendências de pretensas dívidas com empreiteiras, com desapropriações e dívidas trabalhistas, alcançavam um gigantesco volume da ordem de R\$ 2 bilhões. (...) A par disso, obras e serviços em vários setores estavam paralisados por falta de recursos. O setor energético se encontra sob iminente colapso. A malha rodoviária era o retrato do sucateamento. Na área de saneamento, todos os projetos em execução se encontravam suspensos por atraso nas contrapartidas.

O setor de habitação era a representação do caos sem quaisquer possibilidades de retomada de investimentos. O "aluno jacaré" era a expressão paradigmática da situação da educação, marcada por greves constantes e intermináveis. A rede preventiva de saúde se apresentava inteiramente desaparelhada, com inúmeras obras inacabadas e abandonadas. Em situação semelhante encontrava-se a segurança pública, na qual a Polícia Militar operava com não mais do que 18 viaturas alugadas. A situação das empresas estatais, também, não era nada alentadora. A Celpa sequer pagava ICMS, com uma dívida de R\$ 156 milhões, superior à sua receita anual, somando-se a esse quadro uma dívida trabalhista

de R\$ 165 milhões e mais os sucessivos déficits mensais de operação. A Cohab se encontrava praticamente falida e o Banpará, numa situação econômico-financeira inteiramente inviável. Por outro lado, o desempenho da receita pública pouco tinha de estimulante. Sem explicação aparente, a arrecadação do ICMS registrou queda de 26% no biênio 93/94, representando uma perda de R\$ 400 milhões. Não obstante, contrariando essa tendência, foi constatada uma superestimativa de receita para o exercício de 1995 não menor do que 43%.

### ✓ Diagnóstico feito na mensagem remetida à Assembleia Legislativa no início de 1999.

Devo confessar que a tarefa de prestar contas ao povo paraense, através desta Casa, sempre aberta a acolher e reverberar suas demandas e justos anseios, há muito deixou de ser, para mim, uma penosa missão, como o foi no início do meu primeiro mandato, por ter de relatar fatos e dados desalentadores do grave quadro financeiro e administrativo do Estado (...).

### ✓ Prestação de contas aos deputados estaduais na abertura do ano legislativo de 2000.

Fazia-se necessário inaugurar um novo modelo de gestão pública, de modo a instrumentalizar as ações estratégicas para o desenvolvimento e reconstrução

democrática do Estado. Essa imposição implicou efetivar mudanças na estrutura e na dinâmica administrativa e, ao mesmo tempo, o controle e a racionalização dos gastos da administração. Por isso, meu primeiro governo priorizou sanear as contas públicas, resgatar a governabilidade, enfim, arrumar a casa."

### ✓ Mensagem de abertura dos trabalhos da Assembleia Legislativa em 2000, segundo ano do segundo mandato de Almir.

Assegurada, por um lado, a governabilidade, através do fortalecimento da capacidade de gestão do Estado, e, por outro, a dinamização da economia, através dos projetos estra-

tégicos de infra-estrutura de transporte, energia e saneamento, estavam assentadas as condições básicas para impulsionar, de forma sustentável, o desenvolvimento estadual. O desafio primordial que se coloca ao meu governo, neste segundo mandato, consiste, pois, em consolidar esse processo, norteado pela diretriz de assegurar o crescimento econômico e promover a redução das desigualdades sociais e espaciais."

Tenho certeza de que a população sabe que o Pará tem hoje um projeto político e administrativo sério e duradouro, irreversível, infenso aos humores da cor partidária. É um Pará sem volta ao atraso (...).



Galeria mostra história do ex-governador. Página 6.

POLÍTICA

# Almir será sepultado ao lado dos pais

**EM CASTANHAL**  
Município onde o ex-governador foi criado decretou luto de três dias

**EDIVALDO MENDES**  
Correspondente em Castanhal

Tão logo tomou conhecimento do falecimento do ex-governador Almir Gabriel, o prefeito de Castanhal, Paulo Titan, decretou três dias de luto no município. Ele disse que o sentimento de perda não é apenas do povo castanhense, terra natal de Almir Gabriel, mas de todo o povo paraense. A notícia da morte do ex-governador se espalhou rapidamente em Castanhal e da mesma forma surgiram os lamentos pela perda de um filho da terra que teve destacada vida política.



"Almir Gabriel foi uma das mais destacadas figuras políticas do Estado, um grande governador, e com certeza vai deixar seu nome imortalizado nas grandes obras que ele

realizou no Pará em todos os mandatos que ele cumpriu", afirmou Titan, que recebeu a notícia da morte de Almir quando despachava em seu gabinete, no palácio Maximino Porpino. "A rodovia Transapeú e a praça do bairro da Estrela foram duas obras marcantes realizadas por Almir em Castanhal", completou o gestor.

Já o tucano Milton Campos, vice-prefeito de Castanhal, disse que "Almir fez a diferença na gestão pública deste Estado, principalmente no que diz respeito às finanças, que mudaram radicalmente, para melhor, em relação à gestão anterior a do seu primeiro mandato". Milton afirma que o ex-governador "sempre pensou grande, foi um visionário que governou sempre à frente do seu tempo". Ele lembrou quando o ex-governador cogitou a possibilidade de

levar a capital paraense para Belo Monte, e fez as principais obras de infraestrutura que integraram todas as regiões do Pará, "anulando os anseios separatistas".



Sepultura que receberá o corpo de Almir Gabriel começou a ser preparada ainda ontem

Assim que soube que seria realizado pelos familiares de Almir seu desejo de ser sepultado em Castanhal, a Secretaria de Obras de Castanhal montou várias equipes para fazer uma limpeza geral na área ao redor do cemitério onde ocorrerá o enterro do ex-governador, que pertence

à Sociedade Beneficente São Francisco das Chagas, que fica ao lado do cemitério municipal de São José, às margens da BR-316, e foi fundado em março de 1897.

Enquanto isso, outra equipe preparava sepultura, que recebeu um revestimento em granito Café Imperial.

Almir Gabriel será sepultado ao lado dos túmulos de nove parentes: o pai Ignácio Coury Gabriel, a mãe, dona Palmira, os irmãos Terezinha, Maria Tereza, Jandira, Inácio Filho e Alfredo e os sobrinhos Silvio e Telma.

Marcelo Gabriel, filho de Almir, estava presente no

**"Tivemos um pai delicioso, maravilhoso, sempre presente"**

cemitério acompanhando os trabalhos de preparo da sepultura. Ele disse que seu pai foi contemporâneo de mestres da medicina, como Adib Jatene e Euryclides Zerbini, estes, pioneiros do transplante cardíaco, e na sua carreira realizou mais de quatro mil cirurgias, muitas delas sem cobrar nada. "Tivemos um pai delicioso, maravilhoso, sempre presente e uma grande qualidade de amor, com princípios morais e éticos bem fincados", afirmou Marcelo.

Uma lembrança que marcou sua vida aconteceu no Dia de Finados de 2011, quando o ex-governador chegou atrasado a Castanhal para homenagear seus entes queridos. "Ao ver o portão do cemitério fechado, ele decidiu pular o muro, e se negou a receber ajuda para isso. Passou para o lado de dentro de orou pelos seus queridos parentes", disse Marcelo Gabriel.

## Prima lembra de passeios no rio Apeú e festas no Comercial Clube

Foi também num Dia de Finados, o do ano passado, a última vez em que a prima querida de Almir Gabriel, Lindalva Ramos de Oliveira, de 77 anos, viu o ex-governador, quando este mais uma vez reverenciava seus mortos. Ela lembra com clareza os dias de convivência que teve com Almir, "quando ele ainda era um moleque, com seus 12, 13 anos, e já residia em Belém". Morando num chalé no centro de Castanhal, onde hoje funciona uma farmácia, todos finais de semana Lindalva ouvia quando Almir chegava chamando pelo seu nome. "Ele dizia: Lindalva, vamos para a casa do vovô (Alfredo,

avô materno), aonde todos os netos iam. Ele também gostava de ir para o Apeú, onde a gente tomava muito banho na casa do tio Camilo (onde também residiu o comerciante Brás Amaral)".

Emocionada, Lindalva disse: "ele (Almir Gabriel) nunca se esquecia de mim", e que sentia arrependimento por não ter atendido convite feito ano passado pelo ex-governador, para no dia de Natal participar do aniversário de uma prima dos dois, Graziela. "Ele disse pra todo mundo que não queria que ninguém faltasse ao aniversário, mas infelizmente choveu demais e eu estava doente, em con-

valescência. Acho que ele estava dando um sinal para a família de que já estava para partir", lamenta.

Lindalva afirma que Almir Gabriel "era muito família, pessoas muito inteligente, e como político foi um exemplo para todos os paraenses". "E que uma vez ele perguntou a ela porque tinha trilhado o caminho da política, e eu disse que ele tinha puxado pelo avô Alfredo, mas que antes ele tinha optado pela Medicina". Ela disse que foi o ex-governador quem fez o parto do seu primeiro filho, Adriano. E que exercendo cargo eletivo, Almir Gabriel nunca deixou de ter contato com Lindalva e

outros parentes. "Ele era uma pessoa humilde, mas rigoroso nos seus compromissos", assevera Lindalva.

Por fim, a prima predileta de Almir Gabriel contou que o ex-governador era um pé de valsa nas festas que eram realizadas no Comercial Clube, que existia às margens da BR-316, onde hoje funciona um estacionamento de um supermercado. Depois de mais velho ele gostava muito de música clássica, mas jovem, no Comercial, a predileção de Almir eram o samba e os boleros. Isso todo final de semana que ele vinha pra Castanhal", conclui Lindalva de Oliveira.



Lindalva Ramos resalta humildade de Almir

## Competência e exigência eram fortes características do ex-governador



Ainda adolescente, Orly Bezerra já admirava Almir

Uma pessoa competente e ao mesmo tempo exigente. Essas são algumas das características de Almir Gabriel que ficarão na lembrança de quem trabalhou com ele. O jornalista e publicitário Orly Bezerra conheceu o médico quando ele foi secretário de saúde, mas trabalhou pela primeira vez com ele em 1992, durante a campanha para a prefeitura de Belém, que o então tucano desistiu de disputar depois que já estava tudo preparado, mesmo sendo favorito. Mas desde garoto Orly já sabia quem era o dr. Almir.

"Ele era diretor do Hospital Barros Barreto e conhecido por ser uma pessoa muito exigente. Eu lembro disso porque eu morava em frente ao Barros Barreto e moro até

hoje lá e, naquela época, era tudo aberto, não tinha nenhum muro de isolamento. Quando o carro do dr. Almir apontava na ponta da Mundurucus e os funcionários viam, todos mundo corria para ocupar o seu posto de trabalho, porque sabiam que se ele os não encontrasse, haveria a cobrança. Então, eu tenho essa lembrança dele pela eficiência como médico, porque era tido já naquela altura como um pneumologista muito famoso, competente na atividade dele profissional e também como gerente".

Até mesmo a desistência da campanha de 1992 mostra um pouco da personalidade de Almir. Ele ficou com medo do uso do nome dele em relação à arrecadação de recur-

sos para a campanha. "Era o jeito do Almir. Muito rígido, muito cauteloso nessa questão em relação à honradez".

O publicitário afirma que Almir Gabriel foi uma das pessoas mais simples que ele já conheceu. "Na questão da vestimenta, da vida social que levava, daquilo que valorizava como pessoa humana. Uma pessoa muito simples mesmo. Mas é claro que tinha uma personalidade muito forte, de líder, e dentro dessa condição, ele sempre fazia questão de a posição política dele fosse respeitada. Disso ele não abria mão".

Além disso, Orly explica que, em qualquer cargo que ocupava, Almir gostava, alimentava e valorizava o ponto de vista da popu-

lação sobre o papel que ele desempenhava. "Tanto que tem uma característica que no governo ele tinha um comportamento para que a população entendesse qual era o papel do governador e tivesse o respeito àquele cargo. Ele dizia que o cargo não era muito respeitado, que o cargo tinha que ser valorizado. Então, às vezes ele tinha que impor isso. Mas era uma diferença entre ele, pessoa, e ele, cargo público. Ele fazia questão de diferenciar esses dois momentos. Agora, era uma pessoa que tinha uma liderança, uma relação com a comunidade muito grande, principalmente a população mais pobre. A preocupação do doutor Almir sempre foi melhorar a vida dessas pessoas", concluiu Orly.

## Na última entrevista, político condenou o estilo "rouba, mas faz"

A última entrevista exclusiva concedida por Almir Gabriel a O LIBERAL foi publicada no dia 28 de agosto de 2011, um domingo, ao jornalista Lázaro Moraes, em que o ex-governador comentou sobre a proposta de divisão do Estado do Pará. Recolhido em sua casa, usando bermuda e camiseta, traje comum depois que se aposentou, Almir disse que era contra a proposta discutida, na época, de criação dos estados do Tapajós e de Carajás. Ele defendia uma outra divisão: o Território do Tapajós, um território federal em Monte Alegre, ou Oriximiná, e o res-

tante formaria o Território do Pará. Durante a entrevista, o ex-governador também falou sobre sua aproximação com o então prefeito Duciomar Costa e garantiu que ainda não havia abandonado a política. Isso antes de filiar-se ao PTB, partido do prefeito, que pretendia lançá-lo candidato à sucessão na Prefeitura de Belém, mas o ex-governador acabou desistindo da candidatura.

Durante a entrevista, Almir falou sobre o projeto de governo do PSDB. "Não se pode esquecer o projeto inicial do PSDB. É um projeto muito bonito, porque meus primeiros dois

anos de governo foram para recolocar o Estado na seriedade, da responsabilidade para o uso da coisa pública. Isso quase ninguém ressalta. Só se fala da Alça Viária. Eu também acho importantíssimo, assim como o Tramoeste. Em Belém, a Bacia do Una, o pessoal quase não fala, mas na Estação das Docas, se fala. No Aeroporto (internacional de Val-de-Cans), se fala também...".

Almir também condenou a corrupção, o famoso "rouba, mas faz": "Eu fui a um bairro de Belém e larguei o pau dizendo que não precisava roubar para administrar, que na

época era moda dizer 'rouba, mas faz'. Ninguém bateu palmas. Voltei para casa e fiz uma reflexão: o bairro era cheio de ladrões... Com isso, aprendi que nenhum de nós deve defender a corrupção. Depois, ninguém fica corrupto porque entrou no poder, ele já é corrupto e entrou para tal...". Em outros trechos, Almir Gabriel fez comentários marcantes sobre personalidades da vida pública paraense, como os ex-governadores Hélio Gueiros, Ana Júlia Carepa e o próprio Simão Jatene, entre outros temas abordados na entrevista de página dupla.



Almir em sua casa, com o jornalista Lázaro Moraes

# POLÍTICA

Joaquim Barbosa defende quebra de sigilo de juizes. Página 7.



Almir Gabriel é festejado por correligionários em Belém



Do palanque eleitoral, o ex-governador do Pará saúda eleitores

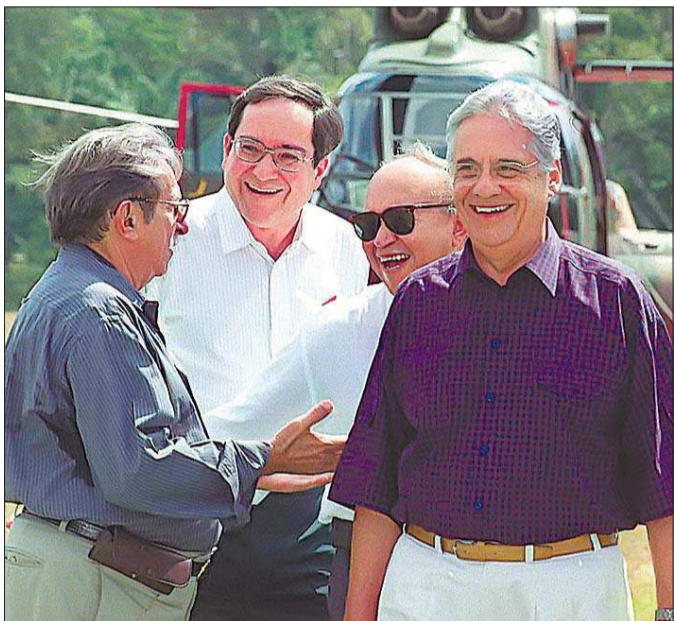

Com Fernando Henrique Cardoso, na Alça Viária

**“ Só existe injustiça social quando existe crescimento econômico com privilégios. Sem isso, não há injustiça social”**  
Almir José de Oliveira Gabriel



Almir e Jatene na inauguração do Hospital Metropolitano



Almir recebe o imperador do Japão, Akihito, em 1997

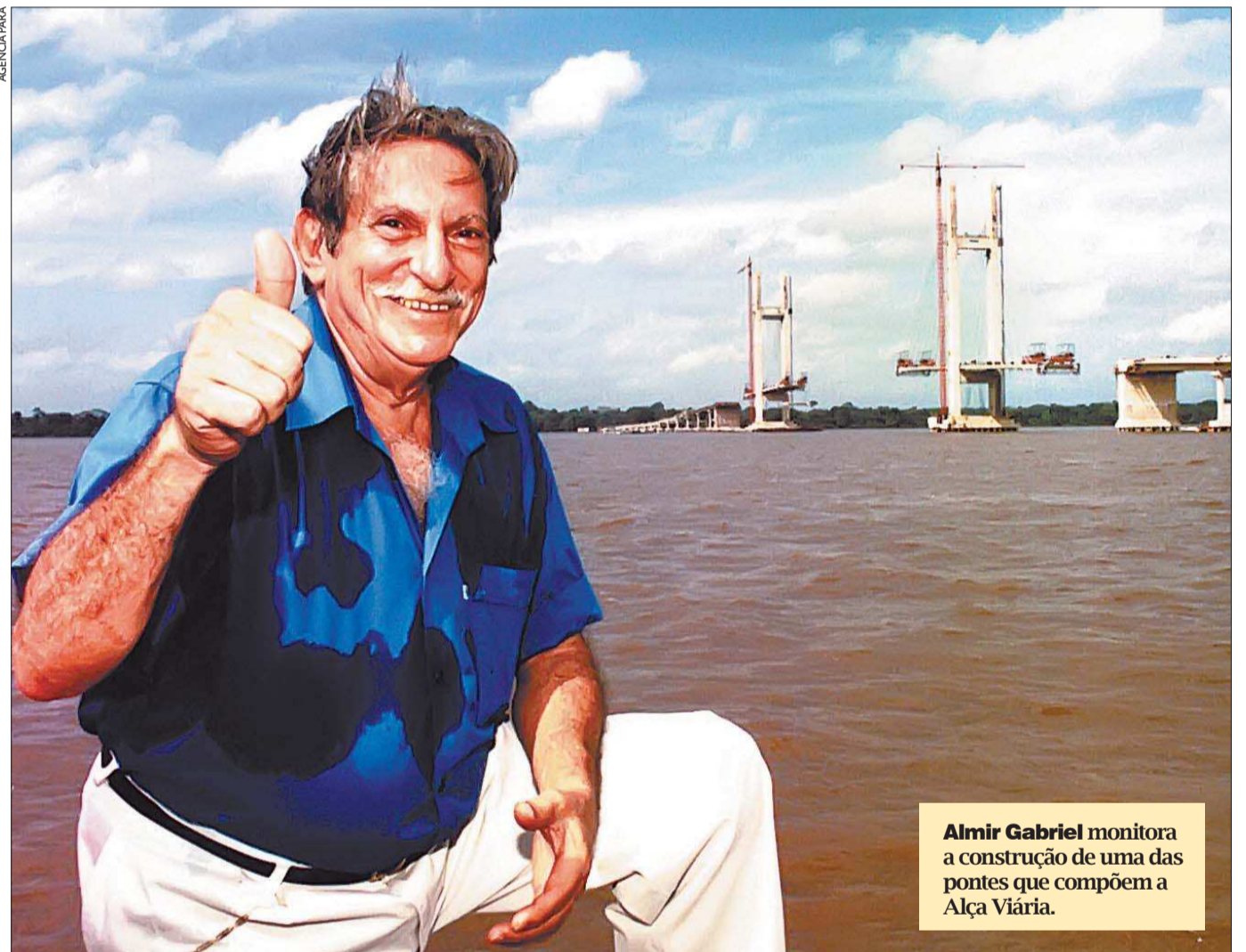

Almir Gabriel monitora a construção de uma das pontes que compõem a Alça Viária.



Almir em uma de suas viagens ao interior do Pará

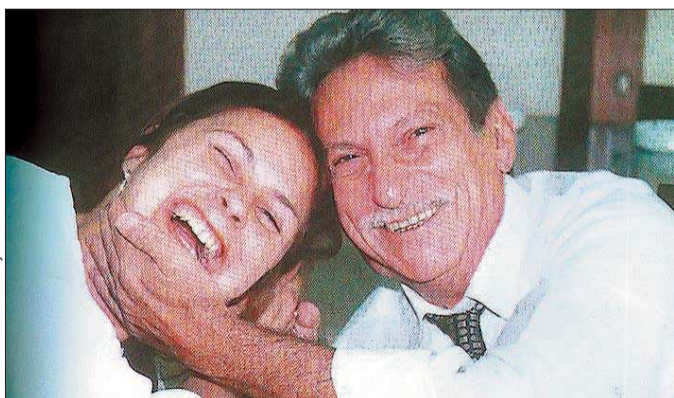

Fafá de Belém recebe o carinho do amigo Almir



Governador acompanha atividades de projeto no interior



Almir, ao lado de Zenaldo Coutinho, entrega viaturas



Almir Gabriel em carreta, durante campanha eleitoral, com Valéria Pires Franco



Ex-governador concede entrevista nos estúdios da TV Liberal



## POLÍTICA

Pará espera benefícios com Brasil sem Miséria. Página 5.

## Oposição pede proteção a blogueira

## PROTESTO

Deputado do DEM saiu em defesa da cubana Yoani Sánchez

BRASÍLIA  
Portal GI

Diante dos protestos acalorados promovidos nos últimos dias no país contra a blogueira cubana Yoani Sánchez, o deputado federal Mendonça Filho (DEM-PE) protocolou ontem na Mesa Diretora da Câmara dos Deputados um requerimento solicitando que a Casa requirite ao Ministério da Justiça proteção policial para a jornalista da ilha caribenha.

O pedido de Mendonça Filho deverá ser apreciado pelos dirigentes da Mesa da Câmara hoje. Caso seja aprovado, a Casa enviará um ofí-

cio para o ministro da Justiça, José Eduardo Cardozo.

"Entendemos que cabe à Polícia Federal fazer essa proteção à blogueira cubana para impedir agressões físicas e qualquer ato de intolerância política como a que impediu a exibição do documentário "Conexão Cuba Honduras", que trata de liberdade de expressão e direitos humanos", escreveu Mendonça Filho.

O lançamento do documentário com a blogueira cubana, na segunda (18), foi marcado por um protesto no município de Feira de Santana, na Bahia. Em razão das manifestações de simpatizantes do regime dos irmãos Fidel e Raúl Castro, a exibição do vídeo foi cancelada.

Uma das principais vozes de oposição ao regime cubano, a jornalista foi recebida por faixas e cartazes de protesto. Mesmo com a manifestação, uma mesa de



Senador Suplicy acompanha Yoani Sánchez

debate foi criada e mediada pelo senador Eduardo Suplicy (PT-SP). O parlamentar permitiu que o público falasse, porém, pediu que

Yoani tivesse o direito de se defender de toda a acusação. Durante o tumulto, manifestantes de esquerda entoavam gritos de ordem, como "viva

la revolucion".

No documento apresentado à Mesa Diretora, Mendonça Filho também pediu que a Polícia Federal (PF) investigue as denúncias publicadas na edição desta semana da revista "Veja" de que um integrante do Palácio do Planalto teria recebido, na embaixada de Cuba, um CD "com informações sobre Yoani.

Na segunda, por meio de sua assessoria de comunicação, a Secretaria Geral da Presidência da República admitiu que o servidor Ricardo Poppi Martins, coordenador de Novas Mídias e Outras Linguagens de Participação da pasta, recebeu o material de diplomatas cubanos.

A Secretaria, no entanto, assegurou que o funcionário "não fez qualquer uso" do CD. A pasta não informou o que estava gravado na mídia eletrônico.

A repercussão da passa-

## Parlamentar quer que PF investigue denúncia contra servidor

gem da blogueira de Cuba pelo país ganhou destaque no Congresso Nacional ontem. Parlamentares da oposição se revezaram na tribuna do plenário para criticar os protestos contra Yoani e também a suposta omissão dos partidos governistas diante das manifestações contra a jornalista.

Em nota oficial, a bancada do PPS na Câmara dos Deputados condenou o fato de um servidor do Planalto ter recebido material de diplomatas cubanos contra Yoani. A legenda, que faz oposição ao governo Dilma Rousseff, ressaltou que a jornalista tem se destacado "na luta pela democracia em Cuba".

## Definição de comissões da Assembleia Legislativa é adiada para terça

Devido ao falecimento do ex-governador do Pará Almir Gabriel, a definição dos membros que vão compor as 13 comissões permanentes da Assembleia Legislativa do Estado, que estava marcada para hoje, foi adiada pelo colegia-

do de líderes para a próxima terça-feira. O adiamento foi acertado durante reunião dos líderes de partidos, no final da manhã de ontem.

O processo de escolha dos membros de uma Comissão le-

va em conta a proporcionalidade partidária, sendo que as legendas com mais membros na casa têm direito a mais vagas e presença em um maior número de comissões. As escolhas também são feitas através de acordos. Os próprios partidos indicam os deputados que devem

ocupar as vagas. José Megale, líder do PSDB na Assembleia, tem conduzido o processo, a pedido do presidente da casa, Márcio Miranda.

Na manhã de ontem, em entrevista à imprensa, o tucano afirmou que as conversas estão avançadas. Segundo Megale, falta apenas o PMDB indicar os seus representantes. "Não está acontecendo nenhuma divergência. Estamos fazendo com que todos

os deputados possam ter a mesma participação em comissão", afirma.

Das 13 comissões permanentes existentes no Poder Legislativo, a Comissão de Constituição e Justiça (CCJ) e Comissão de Fiscalização Financeira e Orçamentária (CFFO) são as principais. A primeira aprecia a questão legal dos projetos, enquanto a CCJ aprecia, entre outras propostas importantes, as leis

orçamentárias estaduais e o Plano Plurianual encaminhados pelo Governo do Estado. As demais comissões técnicas são Educação, Cultura e Saúde; Transportes, Comunicação e Obras Públicas; Agricultura, Terras e Indústria e Comércio; Turismo e Esporte; Direitos Humanos e Defesa do Consumidor; Divisão Administrativa e Assuntos Municipais; Ecologia, Meio Ambiente, Geologia, Mineração e Energia; Redação; Relações de Trabalho, Previdência e Assistência Social; Prevenção às Drogas; e Segurança Pública.

**COMUNICADO**

A Hydro Alunorte, Alumina do Norte do Brasil S.A., torna público que recebeu da SECRETARIA DE ESTADO DE MEIO AMBIENTE do Estado do Pará, a AUMP n. 115/2013 válida até 24/01/2014 para a atividade de Uso de Matéria Prima Florestal, localizado no município de Barcarena/PA.

**AVISO DE LICITAÇÃO**

Tomada de Preços nº 2013/002

O Banco da Amazônia torna público a nova data da sessão de abertura da licitação, na modalidade Tomada de Preços, nº 2013/002, tipo "menor preço", objetivando a contratação de empresa especializada para a execução da obra de reforma parcial do prédio da Agência Bragança (PA). Sessão de abertura em 11.03.2013.

O edital completo pode ser obtido no COMLIC, no horário de 8h30 às 13h00, em dias úteis, fone (91)4008-3308 ou 4008-3311 / fax (91)4008-4251 e na internet, no endereço: <http://www.bancoamazonia.com.br>.

Eliana Melo dos Santos Porto  
Presidente do COMLIC

**ESCRITÓRIO CARLOS FERRO S/C**

- JUSTIÇA COMUM
- JUSTIÇA FEDERAL
- JUSTIÇA DO TRABALHO
- DANO MORAL
- DANO MATERIAL
- INVENTÁRIO

Rua Tiradentes, nº 391, Reduto  
Fone: (0xx91) 3222 – 2940 Fax: (0xx91) 3241-7421  
e-mail: [cferro@amazonet.com.br](mailto:cferro@amazonet.com.br)  
BELÉM - PARÁ

**GOVERNO DO PARÁ**

Prodepa - Processamento de Dados do Estado do Pará

**AVISO DE LICITAÇÃO**

PREGÃO ELETRÔNICO Nº 21/2013

OBJETO: Contratação de serviço especializado em suporte técnico constituído-se em manutenção corretiva, acesso ao Technical Assistance Center e ao e-suport dos equipamentos Extreme Networks DATA DA ABERTURA: 07 de março de 2013

HORÁRIO: 10 horas

LOCAL: COMPRASNET

FONTE DE RECURSO: 023.126.1377.6622 - 33.90.39

DATA DA ASSINATURA: 17 de outubro de 2012

ORDENADOR RESPONSÁVEL: Theo Carlos Flexa Ribeiro Pires

Adenice M. Mattos

Obs.: Os interessados poderão retirar o edital no [www.comprasnet.gov.br](http://www.comprasnet.gov.br) e no [www.compraspara.gov.br](http://www.compraspara.gov.br) (Mural de Licitações)

**EDITAL DE NOTIFICAÇÃO DE 1º LEILÃO**

APPEAL: 018/13

Pelo presente edital, por estar(em) em lugar incerto e não sabido, fica(m) notificado(s) o(a) Sr(a) RUBENS FERREIRA SANTOS JUNIOR, MARIA JOSE BRABO MONTEIRO, e seu(s) conjuge(s) se casado(s) for(em) de que o 1º Público Leilão do imóvel AV. ALMIRANTE BARROSO Nº 4801, ED. AQUARIUS, RES. "VIA LACTEA", APTO Nº 101 - SOUZA - BELEM/PA, será realizado no dia 20/2/2013, às 14:00 horas no(a) AV. GOVERNADOR JOSE MALCHER, 2723 - 1º ANDAR - SÃO BRÁS - BELEM/PA, na forma da Lei (Decreto-Lei Nº 70 de 21.11.66) e Regulamentação Complementar, para pagamento da dívida hipotecária em favor do(a) EMPRESA GESTORA DE ATIVOS - EMGEA, por se acharem vencidas e não pagas as obrigações pecuniárias referentes ao financiamento imobiliário contratado 8.0885.0000028-7, relativo ao imóvel acima descrito, e cuja hipoteca encontra-se inscrita no 2º Ofício de Registro Geral de Imóveis de BELEM/PA em 14/5/1997, sob nº R-01 e 02 - 367 , no Livro: 2-H.F. Ficha/Folhas: 367.

BELÉM/PA, 20/02/2013  
SANDRO DE OLIVEIRA  
Leiloeiro(a) Oficial

APPEAL - CRÉDITO IMOBILIÁRIO S/A  
Agente Fiduciário  
Fone: (091) 3212-8057

**CAIXA**

Ministério da Fazenda

**GOVERNO FEDERAL BRASIL**

PAIS RICO E PAIS SEM POBREZA

**AVISO DE VENDA**

Concorrência Pública nº 0006/2013

A CAIXA ECONÔMICA FEDERAL - CAIXA, por meio da GILIE/BE, torna público aos interessados que, na qualidade de Prestadora de Serviços e na forma da outorga que lhe foi conferida, venderá, pela melhor oferta, no estado físico e de ocupação em que se encontra(m), imóvel(is) de propriedade da EMPRESA GESTORA DE ATIVOS - EMGEA, discriminados no Anexo II do Edital. O Edital de Concorrência Pública - Condições Básicas, do qual é parte integrante o presente Aviso de Venda, estará à disposição dos interessados de 21/02/2013 a 03/03/2013, em horário bancário, na(s) Agência(s) situada(s) no(a) estado do Acre no estado do Amapá, no estado do Amazonas e no estado do Pará, na página da CAIXA no endereço <http://www.caixa.gov.br/>; na Extensão Rio Branco, situada na Rua Fontenele de Castro nº 44 - Rio Branco/AC; na SR AMAPÁ, situada no(a) Av. Pedro Lazarinho, 1324, Bunitizal, Macapá/AP; RELIE/MN, situada no(a) Rua Ramos Ferreira, 596, Térreo, Centro, Manaus/AM e na GILIE/BE, situada no(a) Av. Gov. José Malcher, 2723, 1º andar, São Braz, Belém/PA. Para habilitar-se à Concorrência, o interessado deverá efetuar depósito a título de caução de valor correspondente a 5% do valor de avaliação descrito para cada imóvel no Anexo II do Edital. As propostas (modelo CAIXA), acompanhadas dos respectivos comprovantes de caução, deverão ser entregues, em envelope lacrado, no(a) Extensão Rio Branco, situada na Rua Fontenele de Castro nº 44 - Rio Branco/AC; na SR AMAPÁ, situada no(a) Av. Pedro Lazarinho, 1324, Bunitizal, Macapá/AP; RELIE/MN, situada no(a) Rua Ramos Ferreira, 596, Térreo, Centro, Manaus/AM e na GILIE/BE, situada no(a) Av. Gov. José Malcher, 2723, 1º andar, São Braz, Belém/PA, exclusivamente no dia 25/03/2013 no horário bancário. A abertura dos envelopes será efetuada às 14:00 horas, do dia 05/04/2013, no(a) GILIE/BE, situada no(a) Av. Gov. José Malcher, 2723, 1º andar, São Braz, Belém/PA, na presença dos interessados ou seus procuradores que comparecerem ao ato. O mapa de classificação da licitação será publicado até o dia 09/04/2013, nos mesmos locais de divulgação do Edital de Condições Básicas. Qualquer recurso sobre os atos e decisões da Comissão, relativos à concorrência deverá ser apresentado, por escrito, no prazo de 5 dias úteis, à Extensão Rio Branco, situada na Rua Fontenele de Castro nº 44 - Rio Branco/AC; na SR AMAPÁ, situada no(a) Av. Pedro Lazarinho, 1324, Bunitizal, Macapá/AP; RELIE/MN, situada no(a) Rua Ramos Ferreira, 596, Térreo, Centro, Manaus/AM e na GILIE/BE, situada no(a) Av. Gov. José Malcher, 2723, 1º andar, São Braz, Belém/PA contados da data de divulgação do mapa de classificação. Para os imóveis que não acudirem interessados, a CAIXA, a seu exclusivo critério, levará os imóveis à Venda Direta a partir do dia 19/04/2013. Outras informações nos telefones (91) 3211-2006 (92) 3133-4025 (69) 2181-1485 e 0800-726-0101.

A COMISSÃO

**PREFEITURA MUNICIPAL DE TRACUATEUA**

**AVISO DE PRORROGAÇÃO DE LICITAÇÃO, PREGÃO PRESENCIAL Nº 0052/2013**

Objeto: Aquisição de Gêneros Alimentícios. Material de Expediente, Higiene e Limpeza, para a Secretaria Municipal de Educação, passando a sua abertura para o dia 04/03/2013 no mesmo horário e local.

**PREGÃO PRESENCIAL Nº 0052/2013**

Objeto: Aquisição de Gêneros Alimentícios. Material de Expediente, Higiene e Limpeza para a Secretaria Municipal de Saúde, passando a sua abertura para o dia 05/03/2013 no mesmo horário e local.

**PREGÃO PRESENCIAL Nº 0072/2013**

Objeto: Contratação de Pessoa Jurídica para Prestação de Serviços no Transporte Escolar no município de Tracuateua, passando a sua abertura para o dia 07/03/2013 no mesmo horário e local.

ALUIZO DE SOUZA BARROS - PREFEITO MUNICIPAL

**GOVERNO DO PARÁ**

Fundação Hospital de Clínicas Gaspar Vianna

**AVISO DE LICITAÇÃO**

PREGÃO ELETRÔNICO Nº 02/2013

OBJETO: Constitui objeto desta licitação a aquisição de materiais para cama e banho, a fim de atender as necessidades da FPEHCV conforme especificações do Termo de Referência - Anexo I, o qual é parte integrante deste edital para fornecimento nos prazos e condições constantes no referido termo.

DATA DE ABERTURA: 06/03/2013.

HORÁRIO: 14h00 (horário de Brasília)

LOCAL: [www.comprasnet.gov.br](http://www.comprasnet.gov.br)

O Edital encontra-se disponível no site: [www.comprasnet.gov.br](http://www.comprasnet.gov.br) e [www.compraspara.gov.br](http://www.compraspara.gov.br)

OBS: Se houver divergência entre as especificações do edital e o registro no comprasnet, prevalecerá o edital.

Belém, 20 de fevereiro de 2013.  
Bruna Nazare Albuquerque Reale  
Presidente - CPL/FHCV

**EDITAL DE NOTIFICAÇÃO DE 1º LEILÃO**

APPEAL: 015/13

Pelo presente edital, por estar(em) em lugar incerto e não sabido, fica(m) notificado(s) o(a) Sr(a) MARIA JOSE CORRÊA ALVES, JULIANO ELIZIÁRIO ALVES FILHO, e seu(s) conjuge(s) se casado(s) for(em) de que o 1º Público Leilão do imóvel RUA DOS CARIPUNAS Nº 3486, ED. SAFIRA, APTO. 401 - CREMAÇÃO - BELÉM/PA, será realizado no dia 20/2/2013, às 14:00 horas no(a) AV. GOVERNADOR JOSE MALCHER, 2723 - 1º ANDAR - SÃO BRÁS - BELÉM/PA, na forma da Lei (Decreto-Lei Nº 70 de 21.11.66) e Regulamentação Complementar, para pagamento da dívida hipotecária em favor do(a) EMPRESA GESTORA DE ATIVOS - EMGEA, por se acharem vencidas e não pagas as obrigações pecuniárias referentes ao financiamento imobiliário contratado 1.1972.0001102-7, relativo ao imóvel acima descrito, e cuja hipoteca encontra-se inscrita no 2º Ofício de Registro Geral de Imóveis de BELÉM/PA em 29/11/1990, sob nº R-01/02 - 24 , no Livro: 2-F.D. Ficha/Folhas: 24.

BELÉM/PA, 20/02/2013  
SANDRO DE OLIVEIRA  
Leiloeiro(a) Oficial

APPEAL - CRÉDITO IMOBILIÁRIO S/A  
Agente Fiduciário  
Fone: (091) 3212-8057

**EDITAL DE NOTIFICAÇÃO DE 1º LEILÃO**

APPEAL: 014/13

Pelo presente edital, por estar(em) em lugar incerto e não sabido, fica(m) notificado(s) o(a) Sr(a) MANOEL RAIMUNDO PEREIRA DA COSTA, SUSANE CRISTINA PONTES LEITE DA COSTA, e seu(s) conjuge(s) se casado(s) for(em) de que o 1º Público Leilão do imóvel TRAVESSA CURUJÚ, Nº 430, EDIFÍCIO MAIAUATÁ III, APTO Nº 903 - PEDREIRA - BELEM/PA, será realizado no dia 20/2/2013, às 14:00 horas no(a) AV. GOVERNADOR JOSE MALCHER, 2723 - 1º ANDAR - SÃO BRÁS - BELEM/PA, na forma da Lei (Decreto-Lei Nº 70 de 21.11.66) e Regulamentação Complementar, para pagamento da dívida hipotecária em favor do(a) EMPRESA GESTORA DE ATIVOS - EMGEA, por se acharem vencidas e não pagas as obrigações pecuniárias referentes ao financiamento imobiliário contratado 3.1972.0000399-8, relativo ao imóvel acima descrito, e cuja hipoteca encontra-se inscrita no 2º Ofício de Registro Geral de Imóveis de BELEM/PA em 21/11/1991, sob nº R-01/02 - 445 , no Livro: 2-F.P. Ficha/Folhas: 445.

BELÉM/PA, 20/02/2013  
SANDRO DE OLIVEIRA  
Leiloeiro(a) Oficial

APPEAL - CRÉDITO IMOBILIÁRIO S/A  
Agente Fiduciário  
Fone: (091) 3212-8057

**EDITAL DE NOTIFICAÇÃO DE 1º LEILÃO**

APPEAL: 012/13

Pelo presente edital, por estar(em) em lugar incerto e não sabido, fica(m) notificado(s) o(a) Sr(a) GILBERTO JORGE FERNANDES, MARIA DE FÁTIMA LOPES FERNANDES, e seu(s) conjuge(s) se casado(s) for(em) de que o 1º Público Leilão do imóvel AV. MARQUES DE HERVAL, Nº 1316 RES. VILLA LOBOS, BLOCO "C", APTO. Nº 406 - PEDREIRA - BELEM/PA, será realizado no dia 20/2/2013, às 14:00 horas no(a) AV. GOVERNADOR JOSE MALCHER, 2723 - 1º ANDAR - SÃO BRÁS - BELEM/PA, na forma da Lei (Decreto-Lei Nº 70 de 21.11.66) e Regulamentação Complementar, para pagamento da dívida hipotecária em favor do(a) EMPRESA GESTORA DE ATIVOS - EMGEA, por se acharem vencidas e não pagas as obrigações pecuniárias referentes ao financiamento imobiliário contratado 3.1972.0000399-8, relativo ao imóvel acima descrito, e cuja hipoteca encontra-se inscrita no 2º Ofício de Registro Geral de Imóveis de BELEM/PA em 8/11/1989, sob nº R-01/02 - 83 , no Livro: 2-F.A. Ficha/Folhas: 83.

BELÉM/PA, 20/02/2013  
SANDRO DE OLIVEIRA  
Leiloeiro(a) Oficial

APPEAL - CRÉDITO IMOBILIÁRIO S/A  
Agente Fiduciário  
Fone: (091) 3212-8057

**Gama Malcher**

ADVOCACIA CÍVEL, EMPRESARIAL E TRABALHISTA.

NOVO ENDEREÇO: Av. Generalíssimo Deodoro, 763, esquina com rua Boaventura da Silva (91) 3223-2800.  
[www.gamamalcher.adv.br](http://www.gamamalcher.adv.br)

**Gama Malcher**  
ADVOCACIA





Governo abre inscrições para concurso da Polícia Civil. Página 12.

DINHEIRO

# Pico da obra de Belo Monte vai gerar 28 mil empregos

## ENCONTRO

Funcionários das ORM tiveram ontem palestra exclusiva com a Norte Energia

Até o final deste ano, período de pique das obras, o projeto de construção da usina hidrelétrica de Belo Monte no Município de Altamira, no sudeste do Pará, deverá gerar cerca de 28 mil empregos diretos. A informação foi dada pelo diretor de Relações Institucionais da empresa Norte Energia, João Pimentel, ao falar sobre o projeto para jornalistas das Organizações Romulo Maiorana, no auditório da TV Liberal, ontem à noite, no evento "Por dentro de Belo Monte", exclusivo para profissionais das ORM.

Pimentel foi acompanhado pelo diretor de Relações Institucionais do Consórcio Construtor de Belo Monte (CCBM), Henrique Di Lelo, do gerente de Relações Institucionais do CCBM, Flávio Acatauassu, do coordenador de Interfaces do CCBM, Caio Garcia, e dos assessores Fernando Santana e Gutemberg Cruz. A comitiva foi recebida pelo superintendente da TV Liberal, Fernando Nascimento, e pelo diretor de Jornalismo da emissora, Álvaro Borges.



João Pimentel falou das características do projeto de construção da hidrelétrica

As obras de Belo Monte começaram em junho de 2011 e devem terminar em 2019, mas a geração de energia começa já em 2015. Cerca de 22% das obras já foi concluído. Belo Monte será a terceira maior hidrelétrica do mundo, atrás apenas de Três Gargantas, na China, e Itaipu, gerida pelo Brasil e Paraguai. São gerados atualmente 20 mil empregos diretos na construção da hidrelétrica, e os 28 mil previstos para este ano abrangem os canteiros de obras nos sítios Belo Monte, Pimental e Canais e Diques. Cerca de 70% dos 20 mil empregados

nas obras são paraenses.

João Pimentel destacou que Belo Monte "é um vetor de modificações na sociedade local e regional, ao contrário de outros projetos, como é o caso das térmicas". Pimentel afirmou que serão investidos R\$ 3,9 bilhões em ações ambientais até o final da obra.

Como parte do Plano de Desenvolvimento Regional Sustentável do Xingu (PDRSX) a Norte Energia investirá R\$ 500 milhões e o Poder Público, R\$ 2,5 bilhões, em habitação, geração de emprego e renda, educação, saúde, ordenamento territorial

## Evento informou jornalistas sobre as características e detalhes do projeto no Pará

e pavimentação da rodovia BR-230. O Plano Básico Ambiental (PBA) envolve, para as 12 terras indígenas da área do projeto, ações de saúde e educação, geração de renda e postos de vigilância. Vinte e duas mil pessoas foram remanejadas de áreas alagadiças para novas casas, como parte do projeto.

merval pereira



merval@oglobo.com.br

## Golpes estatísticos

O governo deu novo passo para melhorar as suas estatísticas econômicas sem necessariamente melhorar a vida dos brasileiros miseráveis de maneira efetiva. Todas as famílias cadastradas no programa Bolsa Família passam a ter a garantia de que cada um de seus membros terá no mínimo R\$ 70 por mês, faixa que marca o necessário para alguém não ser considerado miserável estatisticamente. O fim da pobreza extrema é o principal mote da campanha de reeleição da presidente Dilma. Ninguém pode ser contra dar dinheiro a miseráveis, como anunciou ontem a presidente, mas dar a um mero ajuste estatístico no Bolsa Família o tom épico que ela deu chega a ser cruel uso da propaganda política.

Mesmo que sua situação concreta não melhora em relação a quando ganhava apenas R\$ 1 a menos, o cidadão estará fora da linha da pobreza extrema. Essa linha meramente estatística que separa a pobreza extrema da pobreza está dentro dos padrões do Banco Mundial, que considera US\$ 1 por dia o mínimo para definir quem está acima da linha da miséria absoluta. Mas aí temos novos problemas meramente "economicistas".

Dependendo da cotação do dólar, precisa-se de mais de R\$ 70 para acabar com a miséria absoluta. Além disso, o governo não reajusta desde 2009 esse valor pela inflação, o que congela o número de miseráveis. Assim como já houve casos em que o governo deu mais R\$ 2 para o cidadão passar da linha de miséria, haverá muitos casos em que famílias receberão pouco mais de R\$ 10 com a mudança anunciada, para constar da nova estatística que tirará milhões de pessoas da pobreza extrema sem objetivamente melhorar suas vidas. O mesmo efeito o governo consegue com a chamada "nova classe média", que já representaria hoje mais de 50% da população. Essa classe é composta por famílias com renda mensal domiciliar total (somando todas as fontes) entre R\$ 1.064 e R\$ 4.561, que hoje, com o crédito mais amplo, entraram no mercado consumidor.

Além de questões como a inadimplência, há quem discuta os critérios de definição de classes e, sobretudo, essa maneira de encarar as classes sociais apenas pelo aspecto monetário, sem avaliar questões como educação, saúde e valores pessoais.

Mas não há dúvida de que a desigualdade vem sendo reduzida nos últimos anos graças aos programas sociais e ao aumento real do salário mínimo, fortalecido pelo pleno emprego. A questão central é saber se essa situação é sustentável sem que reformas estruturais sejam feitas.

## R\$ 20 a mais são garantia de que a pobreza atenda limite do Banco Mundial

### CUBA

A interferência do governo cubano em questões internas brasileiras, como agora na visita da blogueira cubana Yoani Sánchez, já ocorrerá outras vezes, como quando os boxeadores Guillermo Rigondeaux e Erislandy Lara fugiram da concentração durante o Pan no Rio e foram repatriados pelo governo brasileiro a bordo de avião do governo venezuelano que pousou em Brasília na calada da noite.

Pois, depois que a revista "Veja" denunciou uma armação do governo cubano com partidos políticos para pressionar a blogueira em sua visita ao país, todos os fatos vão se confirmando sem que o Itamaraty ou o Planalto se preocupem em questionar o governo cubano sobre sua atuação indevida.

O embaixador de Cuba no Brasil, Carlos Zamora Rodríguez, reuniu militantes do PT e do PCdoB na embaixada do seu país, em Brasília, para distribuir dossiê contra a blogueira e anunciar que ela seria vigiada. Aonde vai, Yoani é perseguida por manifestantes do PCdoB e do PT que não se limitam a protestar contra sua presença, o que seria aceitável em uma democracia, mas tentam impedir que fale e até mesmo agredi-la. E da conspiração participou o funcionário da Secretaria-Geral da Presidência da República, especialista em redes sociais, que em seguida foi a Havana participar de seminário sobre "guerra cibernética".

O engraçado é que todos os textos que apareceram na internet nos chamados "blogs sujos" que formam a rede de apoio ao governo, muitos pagos pelo dinheiro oficial, usam os mesmos termos e as mesmas acusações, como se fossem escritos por uma só pessoa. No mínimo, têm a mesma origem: CD distribuído na reunião da embaixada cubana.

### Os pontos-chave

1 O governo deu novo passo para melhorar suas estatísticas econômicas sem necessariamente melhorar a vida dos brasileiros miseráveis de maneira efetiva

2 A interferência do governo cubano em questões internas brasileiras, como agora na visita de Yoani, já aconteceu outras vezes

3 Todos os textos que apareceram nos chamados "blogs sujos" que formam a rede de apoio ao governo, no mínimo, têm a mesma origem, CD distribuído na embaixada cubana

# Empresários de Ananindeua empossam diretoria

## CONSELHO

Associação do município tem agora Allan Bitar como presidente

A nova diretoria da Associação Empresarial de Ananindeua (ACIA) empossada ontem à noite, tem pela frente a missão de impulsionar o empreendedorismo no município e elevar a geração de empregos do setor, atualmente em cerca de 40 mil postos, a partir do funcionamento de 550 empresas. "Vamos investir para atender à demanda de capacitação do empresário de Ananindeua, porque somos o segundo maior mercado do Estado, um mercado competitivo, e temos tudo para crescer nos próximos anos", afirmou o presidente empossado para o biênio 2013/2014, Allan Bitar.

Também foram empossados a nova presidente do



Nova diretoria foi empossada na noite de ontem

Conselho da Mulher Empresária, Rúbia Campos, e o novo presidente do Conselho de Jovens Empresários (Conjove Ananindeua), Adriano Carvalho. A posse da diretoria foi prestigiada pelo secretário especial de Desenvolvimento Econômico e Incentivo à Produção, Sidney Rosa, o prefeito de Ananindeua, Manoel Pio- neiro, deputados estaduais e

vereadores, além de lideranças empresariais.

Allan Bitar, que substituiu Francisco de Assis Macaíba, observou que ser empresário no Brasil requer coragem. "Precisamos estar juntos, praticando o associativismo, para buscarmos soluções para superar nossas dificuldades", completou.

Rúbia Campos, que substituiu Elba Magave no CME, pre-

tende promover a qualificação das empresárias de Ananindeua com consultorias e projetos diversificados. "Vamos incentivar a aproximação da mulher empresária das comunidades do município. A primeira ação será no dia 1º de março, relacionada ao Dia Internacional da Mulher, com a prestação de serviços variados à população", disse.

No Conjove Ananindeua, Adriano Carvalho substituiu Anderson Campos. "O conselho tem 110 empresas, das quais 60% são de serviços, micro e pequenas empresas. Precisamos de apoio para crescer e aí é que entra o Conselho para estruturar e orientar essas empresas", comentou o novo dirigente.

Também prestigiaram o evento, o presidente da ACP, Sérgio Bitar, o presidente do Conjove ACP, Fabrizio Gualianone, e o presidente da Federação das Associações Comerciais e Empresariais do Brasil, Reginaldo Ferreira.

# Concessões de portos podem render R\$ 3 bilhões

## BRASÍLIA

Da Redação com Agência Brasil

O governo anunciou ontem que Belém, junto à cidade de Santos, está na primeira fase das licitações de 159 áreas de terminais portuários que deverão ir a leilão até 2017. O total dos processos licitatórios deve render até R\$ 16,7 bilhões ao governo, e integram o plano de R\$ 54,2 bilhões de investimentos previstos para os portos do país nos próximos quatro anos. O governo deverá viabilizar investimentos de até R\$ 3,2 bilhões com a licitação das áreas dentro dos portos organizados.

Segundo o ministro da Secretaria de Portos, Leônidas Cristino, os leilões dos contratos de arrendamentos irão começar pelos portos de Santos e de Belém pela importância "estratégica", já que na capital paraense existem terminais aptos para a movimentação de combustíveis necessários

ao abastecimento da região amazônica. "As licitações desses terminais deverão começar no primeiro semestre", afirma Cristino. Pelo menos dez terminais, que já tiveram contratos vencidos, deverão ir a leilão neste primeiro bloco - três em Belém e sete áreas em Santos, segundo foi detalhado pelo site Brasil Econômico.

A avaliação destas licitações está sendo conduzida pela Secretaria de Portos em parceria com o Banco Nacional de Desenvolvimento Econômico e Social (BNDES).

Entre os segmentos sociais que pressionam o Congresso por mudanças na MP, há arrendatários que consideram ilegal a licitação de algumas das áreas listadas no plano. Empresas da Associação Brasileira dos Terminais Portuários (ABTP) reclamam direito de prerrogativa de contratos que estão na lista do governo para serem licitados. Eles ameaçam entrar na justiça.

Trabalhadores do setor portuário também não estão satisfeitos, e depois de muita conversa com o Governo, eles decidiram parar as atividades na sexta-feira, 22.

O objetivo é pressionar o governo federal por respostas às principais reivindicações da categoria, como a paridade de custos entre portos públicos e privados e a manutenção da contratação de trabalhadores por meio do Órgão Gestor de Mão de Obra (Ogmo).

A Medida Provisória 595/2012, em tramitação no Congresso Nacional, recebeu 646 emendas no Senado. A comissão parlamentar mista que vai analisar a MP deve ser instalada hoje. Na semana passada, os portuários estiveram reunidos com a ministra-chefe da Casa Civil, Gleisi Hoffmann. Uma nova reunião com a ministra está marcada para sexta-feira, 22.

## EDITAL DE NOTIFICAÇÃO DE 1º LEILÃO

APEAL: 007/13

Pelo presente edital, por estar(em) em lugar incerto e não sabido, fica(m) notificado(s) o(a) Sr(a) ANA ROSA DA SILVA PANTOJA, e seu(s) conjuge(s) se casado(s) for(em) de que o 1º Público Leilão do imóvel TRAVESSA 9 DE JANEIRO, Nº 2332, ED. GUARA, APTO Nº 1102 - SÃO BRAZ - BELÉM/PA, será realizado no dia 20/2/2013, às 14:00 horas no(a) AV. GOVERNADOR JOSE MALCHER, 2723 - 1º ANDAR - SÃO BRÁS - BELÉM/PA, na forma da Lei (Decreto-Lei Nº 70 de 21.11.66) e Regulamentação Complementar, para pagamento da dívida hipotecária em favor do(a) EMPRESA GESTORA DE ATIVOS - EMGEA, por se acharem vencidas e não pagas as obrigações pecuniárias referentes ao financiamento imobiliário contratado 1.1972.0001284-8, relativo ao imóvel acima descrito, e cuja hipoteca encontra-se inscrita no 2º Ofício de Registro Geral de Imóveis de BELÉM/PA em 12/3/1990, sob nº R-01/02 - 211, no Livro: 2-F.D. Ficha/Folhas: 211.

BELÉM/PA, 20/02/2013  
SANDRO DE OLIVEIRA  
Leiloeiro(a) Oficial

APEAL - CRÉDITO IMOBILIÁRIO S/A  
Agente Fiduciário  
Fone: (091) 3212-9057

## PAYSANDU SPORT CLUB CONSELHO DELIBERATIVO REUNIÃO ORDINÁRIA CONVOCAÇÃO

O Presidente do Conselho Deliberativo do PAYSANDU SPORT CLUB, para o Biênio 2013/2014, Dr. NEY SIQUEIRA MENDES no uso de suas atribuições legais convoca os Senhores Conselheiros integrantes do CONDEL, para REUNIÃO ORDINÁRIA a realizar-se no dia 21 de fevereiro de 2013, às 20:00 horas, na forma do que determina o art. 56, Inciso I, letra "d" do Estatuto em vigor, a fim de tratar e discutir a seguinte pauta:

- Analisar a situação geral do Clube.
- Escolha da Comissão para proceder o Recadastramento do Clube.
- Tomar conhecimento da comissão dos Festejos do Centenário do Clube.
- O que ocorrer.

Belém, 18 de fevereiro de 2013

NEY SIQUEIRA MENDES  
PRESIDENTE DO CONSELHO DELIBERATIVO

## DINHEIRO

# Concurso da Polícia Civil abre inscrições

## SELEÇÃO

São ofertadas 670 vagas para cargos de nível superior com salário de R\$ 7 mil

O Governo do Estado do Pará, por meio da Secretaria de Estado de Administração (Sead), abre hoje as inscrições para o concurso público que visa preencher cargos na Polícia Civil. São ofertadas 670 vagas para nível superior. Os salários variam entre R\$ 3.098,79 e R\$ 7.695,02.

As inscrições para o certame devem ser feitas no site da Universidade do Estado do Pará (Uepa), www.uepa.br, entidade organizadora do concurso. Os candidatos poderão se inscrever até o dia 17 de março.

A taxa de inscrição custa R\$ 47,50, e a data prevista para a realização da prova objetiva é dia 28 de abril.

Do total de vagas ofertadas, 150 são para o cargo de delegado, 250 para investigador, 250 para escrivão e 20 para papiloscopista. A previsão é que o concurso seja concluído, em todas as suas etapas, em setembro deste ano, de forma que os aprovados estejam aptos ao curso de formação o quanto antes. Segundo a secretária da Sead, Alice Viana, a previsão de nomeações do concurso é para

## SALÁRIOS

### Conheça os cargos a serem ocupados pelos aprovados

#### 1 Delegado de polícia civil

→ **Requisitos** Diploma em curso de nível superior completo de bacharel em Direito, fornecido por instituição de ensino superior reconhecida pelo Ministério da Educação

→ **Total de vagas 150**

→ **Vagas para portadores de deficiência 8**

→ **Carga Horária** Integral, com exclusiva dedicação às atividades do cargo, com jornada semanal de 44 horas, respeitadas as peculiaridades do cargo, podendo ser convocado a qualquer tempo, a critério da Administração da Polícia Civil-PA

→ **Remuneração**

→ **Vencimento base R\$ 1.672,83**

→ **Tempo integral R\$ 1.170,98**

→ **Dedicação exclusiva: R\$ 1.170,98**

→ **Risco de vida R\$ 1.170,98**

#### 2 Investigador de polícia civil (IPC)

→ **Polícia judiciária R\$ 1.170,98**

→ **Escolaridade R\$ 1.338,26**

→ **Total R\$ 7.695,02**

→ **Requisitos:** Graduação de nível superior completo, fornecido por instituição de ensino superior reconhecida pelo Ministério da Educação e possuir Carteira Nacional de Habilitação válida

→ **Total de vagas 250**

→ **Vagas para portadores de deficiência 13**

→ **Carga Horária** Integral, com exclusiva dedicação às atividades do cargo, com jornada semanal de 44 horas, respeitadas as peculiaridades do cargo, podendo ser convocado a qualquer tempo, a critério da Administração da Polícia Civil-PA.

#### 3 Escrivão de polícia civil (EPC)

→ **Requisitos** Graduação de nível superior completo, fornecido por instituição de ensino superior reconhecida pelo Ministério da Educação

→ **Total de vagas 250**

→ **Vagas para portadores de deficiência 13**

→ **Carga Horária** Integral, com exclusiva dedicação às atividades do cargo, com jornada semanal de 44 horas, respeitadas as peculiaridades do cargo, podendo ser convocado a qualquer tempo, a critério da Administração da Polícia Civil-PA.

→ **Remuneração para IPC, EPC e Papiloscopista**

→ **Vencimento base R\$ 673,65**

→ **Tempo integral R\$ 471,56**

→ **Dedicação exclusiva R\$ 471,56**

→ **Risco de vida R\$ 471,56**

→ **Polícia judiciária R\$ 471,56**

→ **Escolaridade: R\$ 538,92**

#### 4 Papiloscopista

→ **Requisitos** Graduação de nível superior completo, fornecido por instituição de ensino superior reconhecida pelo Ministério da Educação



#### → Total de vagas 20

→ **Vagas para portadores de deficiência: 1**

→ **Carga Horária** Integral, com exclusiva dedicação às atividades do cargo, com jornada semanal de 44 horas, respeitadas as peculiaridades do cargo, podendo ser convocado a qualquer tempo, a critério da

Administração da Polícia Civil-PA.

→ **Remuneração para IPC, EPC e Papiloscopista**

Vencimento base **R\$ 673,65**

→ **Tempo integral R\$ 471,56**

→ **Dedicação exclusiva R\$ 471,56**

→ **Risco de vida R\$ 471,56**

→ **Polícia judiciária R\$ 471,56**

→ **Escolaridade: R\$ 538,92**

o início de 2014.

Os candidatos que participaram do processo anterior - que foi cancelado - e que não solicitaram ressarcimento do valor da taxa paga estão com

suas inscrições asseguradas, sem ônus. Porém é necessário fazer um novo cadastro para registrar o interesse do candidato em participar do certame. No momento da

inscrição, o candidato enquadrado nestas condições deve desconsiderar o boleto de pagamento da taxa que é emitido ao final do procedimento no site da Uepa.

Em caso de novas inscrições ou de candidatos que solicitaram ressarcimento, mas desejam prestar concurso novamente, deve-se fazer o procedimento normal.

**Inscritos no concurso anterior, que foi cancelado, estão isentos de pagar nova taxa**

## Cosampa prorroga prazo para se inscrever e adia prova para abril

A Companhia de Saneamento do Pará (Cosampa) divulgou a prorrogação das inscrições para o concurso público, que visa o provimento de 174 vagas na Companhia, até o dia 13 de março. Outra mudança importante é que a prova objetiva de múltipla escolha, que seria realizada no dia 24 de março, foi remarcada para o dia 21 de abril. O

processo todo do concurso, que finalizaria dia 1 de julho, agora finalizará dia 16 de julho de 2013.

Os salários dos cargos a serem ocupados variam entre R\$ 622 e R\$ 4.584,14, além de benefícios como ticket-alimentação, auxílio-creche, plano de saúde e odontológico e outras vantagens aprovadas em acordo coletivo.

Os cargos de nível fundamental são de agente de manutenção nas áreas de fresagem, mecânica, soldagem e tornearia, agente de operação, agente de serviços gerais (pintor), auxiliar operacional e encanador. As taxas de inscrição para este nível de escolaridade custam R\$ 50.

Os cargos de nível médio são de agente administrativo, auxiliar de enfermagem, assis-

tente administrativo nas áreas administrativa e contábil, assistente comercial, eletricista industrial, mecânico industrial, motorista operador, operador de estação de água e esgoto, operador de subestação elétrica, técnico em informática, técnico em segurança do trabalho e técnico industrial (automação e controle, eletrônica, eletrotécnica, geodésia e

cartografia, instrumentação industrial, mecânica, química e saneamento). Neste caso a taxa é de R\$ 70.

Os cargos de nível superior, com taxa de R\$ 100, são de administrador, advogado, analista de sistemas, arquiteto, assistente social, contador, economista, engenheiro civil, engenheiro elétrico, engenheiro de controle e au-

tomação, engenheiro eletrônico, engenheiro mecânico, engenheiro de segurança do trabalho, engenheiro de computação, engenheiro sanitário, químico e sociólogo.

As provas serão realizadas, prioritariamente, nos municípios de Belém, Marabá e Santarém. Os cargos estão disponíveis em Belém e em mais 53 municípios do Estado do Pará.

## Declaração do Imposto de Renda traz novas regras para o contribuinte

### NA INTERNET

Programa para declarar o tributo estará disponível na segunda-feira

BRASÍLIA  
Agência Estado

A Receita Federal divulgou ontem as regras para declaração do Imposto de Renda da Pessoa Física 2013. A maior novidade deste ano é a possibilidade de o contribuinte importar da declaração passada dados de pagamentos feitos e

que se repetem, como escola, dentista ou médico.

O programa para o preenchimento da declaração estará disponível para ser baixado (download) a partir da segunda-feira, 25, no site da Receita na internet. O contribuinte deve enviar a declaração a partir do dia 1º de março até 30 de abril. A entrega pode ser feita pela internet ou por meio de um disquete nas agências do Banco do Brasil e da Caixa Econômica Federal. As empresas têm até dia 28 deste mês para enviar aos funcionários o comprovante de rendimentos.

A Receita espera receber 26

milhões de declarações neste ano. Em 2012, foram cerca de 25 milhões. "O número de declarantes aumenta porque há crescimento de empregos e ajuste dos valores recebidos pelas pessoas", afirmou o supervisor nacional do Programa do Imposto de Renda, Joaquim Adir. A multa para quem não apresentar a declaração é de, no mínimo, R\$ 165,74 e, no máximo, 20% do Imposto de Renda devido.

### NOVIDADES

A maior parte das regras segue inalterada em relação

ao ano passado, mas o contribuinte que guardou o arquivo da última declaração terá uma facilidade. O programa apresentará a opção de importar dados da declaração do ano anterior relativos a pagamentos efetuados.

Ao abrir o programa, segundo Adir, existirá a opção de puxar dados de escolas, médicos e planos de saúde, por exemplo. Será necessário atualizar apenas o valor desembolsado. "Isso ajuda porque todo ano temos os mesmos tipos de gastos", explicou o técnico.

Está obrigado a declarar Im-

posto de Renda quem recebeu rendimentos tributáveis acima de R\$ 24.556,65 ou rendimentos isentos cuja soma seja superior a R\$ 40 mil. Também deve declarar o contribuinte que teve, em qualquer mês, ganho de capital na venda de bens ou que realizou operações em bolsas de valores, de mercadorias e de futuros. Em relação à atividade rural, precisa declarar quem teve receita bruta superior a R\$ 122.783,25 ou pretende compensar prejuízos de 2012 ou de anos anteriores.

O contribuinte que optar pela declaração simplificada terá desconto de 20% da

renda tributável. O limite é de R\$ 14.542,60, que é 4,5% maior do que no ano passado, quando o valor foi de R\$ 13.916,36.

Os valores máximos das deduções, que valem só para declarações completas, também mudaram. Para dependentes, o valor passou de R\$ 1.889,64 para R\$ 1.974,72. O abatimento de gastos com educação, que era de R\$ 2.958,23, agora é de R\$ 3.091,35. A dedução de despesas com empregada doméstica é de R\$ 985,96 - no ano passado, correspondia a até R\$ 866,60.

## Até 3% do tributo pode ser doado para a defesa da criança e do adolescente

Neste ano, o contribuinte poderá optar, no momento da declaração, por fazer doações para fundos controlados pelos Conselhos dos Direitos da Criança e do Adolescente. O programa mostrará as opções de fundos (nacional, estaduais,

municipais e distrital) e o contribuinte fará a escolha. Depois disso, será emitido um Documento de Arrecadação de Receitas Federais (Darf), que o contribuinte pode pagar até 30 de abril.

Quem não fez outras do-

ações durante o ano poderá destinar a esses fundos até 3% do imposto devido. Aqueles que já doaram em 2012 não poderão exceder o limite global de 6%. Segundo o supervisor do IR, o programa informará os valores

máximos que cada pessoa não pode doar.

O prazo para os fundos se regularizarem e serem incluídos na lista da Receita terminou, mas, de acordo com Adir, novas inclusões podem ser consideradas. "A Receita

não fechou portas, até porque isso é de interesse social. Acreditamos que, com essa nova forma prevista pela lei, as doações deverão crescer."

Adir relatou que, neste ano, só há 200 fundos cadastrados. No ano passado,

eram 900. Ele aposta que uma das causas seja a falta de informação. "A Receita recomenda que esses fundos procurem a Secretaria de Direitos Humanos da Presidência da República para se regularizarem."

## Empreendedor individual deve pagar contribuição previdenciária até hoje

Vence hoje o prazo para o pagamento da contribuição previdenciária, referente ao mês de janeiro, do empreendedor individual (EI). Após esta data, será cobrada multa diária de 0,33%, regida pela taxa Selic. O contribuinte deve acessar o Portal do Empreendedor para imprimir o carnê de contribuição e a

guia. O pagamento deve ser realizado na rede bancária ou nas casas lotéricas. As informações são da Assessoria de Comunicação do Ministério da Previdência Social.

A nova tabela de contribuição é a referência para a competência de janeiro. Desta forma, o empreendedor individual deve pagar R\$

33,90 referentes à alíquota de 5% do mínimo deste ano (R\$ 678) mais R\$ 1,00 de Imposto sobre Circulação de Mercadorias e Serviços (ICMS) para o Estado, se for da indústria ou do comércio, e R\$ 5,00 de Imposto sobre Serviços (ISS) para o município, se atuar na prestação de serviço. O custo máximo de formalização

para quem realiza atividade mista é de R\$ 39,90 por mês.

Para garantir a cobertura da Previdência Social e ter direito aos benefícios permitidos ao IE o trabalhador deve estar em dia com suas contribuições. Após um ano de inadimplência o empreendedor que deixa de efetuar as contribuições perde a quali-

dade de segurado, além de poder ser desqualificado do EI e excluído do Simples Nacional, ficando sujeito à tributação de uma empresa normal.

Aposentadoria por idade, aposentadoria por invalidez e auxílio-doença são os benefícios aos quais o empreendedor em dia com as contribuições tem direito. À

empreendedora é garantido o salário-maternidade. Sua família fica protegida com pensão por morte e auxílio-reclusão.

Em caso de dúvida, os interessados devem ligar para o telefone 135. A ligação é gratuita de telefones fixos e tem custo de ligação local, quando feita de celular.





## Governador Simão Jatene com o armador diretor da REICON

O Governador Simão Jatene tem em Carlos Rebelo um bom parceiro político tanto assim que na sua eleição foi muito bem votado na região do Xingu, onde esse jovem armador tem uma grande liderança, muito especialmente em Senador José Porfírio, de onde foi o melhor Prefeito dos últimos



anos, graças ao seu prestígio elegeu recentemente, quando das eleições municipais o Prefeito desse município, com uma expressiva votação, contando inclusive com o apoio também do nosso Governador.

Na foto o Governador Simão Jatene, tendo ao seu lado o armador Carlos Rebelo, no dia em que essa autoridade maior do Pará, recebeu da Marinha do Brasil a alta comenda do Mérito Tamandaré. (Foto: Luis Celso).

### Privatização

Nem bem foi divulgado a privatização do porto de Belém e o Terminal de Miramar, surgiram diversos interessados, inclusive um grupo estrangeiro e dois do sudeste, entrando no páreo um conhecido grupo de nossa capital ligado a navegação e ao comércio de combustíveis. Depois eu volto.

### Aliviando

O Governo Federal resolveu aliviar um pouco a situação do PORTUS, liberando no decorrer de seis meses 150 milhões de reais, entretanto, o mesmo continua sob intervenção, de qualquer maneira os aposentados e pensionistas podem respirar melhor até uma solução definitiva para o mesmo.

### Alerta

Mesmo com "injeção financeira" de 150 milhões de reais dada ao PORTUS pelo Governo Federal, as lideranças portuárias do Brasil continuam em posição de alerta, todas elas mobilizadas para uma greve geral, se assim for necessários, segundo a Federação Nacional dos Portuários - FNP.

### Aparelhada

A Hermosa Navegação da Amazônia S/A, que é uma empresa das mais bem organizadas do Brasil, estará devidamente aparelhada, inclusive com novas embarcações para atender a grande movimentação na área de exportação de grãos, inclusive utilizando os maiores comboios fluviais da Amazônia.

## Armador consignou elogios ao novo Comandante da BNVC

O armador e empresário Cipriano Sabino de Oliveira, uma das grandes expressões da navegação fluvial, transportes rodoviários e de outros segmentos comerciais na Amazônia, não poupou elogios ao novo Comandante da BNVC - Base Naval de Valde-Cães com relação a sua fina educação. Trata-se do Capitão-de-Mar e Guerra Átila Martins Thomazelli, que assumiu recentemente essa importante função em substituição ao seu colega de igual patente, Ricardo Barros. Como se sabe, a BNVC é uma das mais importantes OM da Marinha em nossa capital, que além de atender as Unidades da Marinha, realiza serviços diversos Extra-Marinha, possuindo



o maior dique entre Salvador-BA e o Caribe. Na foto, Cipriano Sabino com o seu tradicional PANAMÁ, cumprimentando o CMG Thomazelli, no dia da sua posse nessa importante função. (Foto: Luiz Celso).

### Agente

Vamos ver se agora o BASA-Banco da Amazônia S/A, na qualidade também de Agente Financeira do Fundo de Marinha Mercante, como novo presidente dá uma atenção melhor as empresas de navegação da região interessadas em financiamentos para a construção de novas embarcações fluviais.

### No batente

O meu muito estimado amigo Carlos Cabral Rebelo, *Business Manager* da conceituada REICON, não brinca em serviço. No sábado último, logo cedo ele já se encontrava bordejando pelo Terminal da empresa no Comando de algumas operações. Só os dinâmicos e trabalhadores chegam a porto seguro. Nota 10.

### Viagem

O nosso estimado companheiro de muitos anos "cobra grande" do rio Amazonas muito solicitado, presidente da conceituada NORTEPILOT, Luiz Omar Pinheiro está de viagem marcada para o Rio de Janeiro, onde manterá importantes encontros, inclusive com Autoridades da Marinha.

### Ponte Aérea

O empresário e armador Relton Osvaldo Pinto, o grande Comandante do Grupo Atlântica-Matapí, ultimamente vem fazendo uma ponte aérea entre Belém/Manaus/São Paulo/Belém, graças ao grande impulso tomado pelo grupo empresarial, que hoje na Amazônia se destaca entre os melhores do gênero.

## BEIRADOCAS

■ O Grupo REICON congrega diversas empresas de navegação, uma delas por sinal, com patente para operar na navegação de cabotagem, ou seja, na costa brasileira.

■ O porto de Santarém não saiu na lista dos privatizáveis, mas uma fonte segura informou ao colunista que o mesmo não vai ficar de fora, é o que tem mais interessados.

■ Uma excelente oportunidade para o Governo do Estado do Pará, reivindicar junto ao Governo Federal o porto de Belém, para ampliar a Estação das Docas e construir uma Estação Marítima de Turismo, para receber os grandes transatlânticos estrangeiros com turistas, ficando sob a administração da CPH - Companhia de Portos e Hidrovias, órgão especializado do Governo Estadual.

■ Emissários do Sindoporto regressaram a Belém após importante encontro no Rio de Janeiro e em Brasília, defendendo os interesses dos portuários e muito especialmente o PORTUS, cuja situação por hora vai ser contornada, ou melhor, pelos menos até o final do ano.

■ O jovem armador paraense José Rebelo III se destacou na recente reunião da FENAVEGA juntamente com o presidente do Sindarpa, nosso muito estimado armador Eduardo Carvalho, que é nosso colega do Mérito Tamandaré e do Mérito Naval e gente da melhor qualidade.

■ Uma reviravolta nos financiamentos para a construção de embarcações através do Fundo de Marinha Mercante. Acreditamos que seja para melhor. Eu volto.

■ Tudo indica que desta vez, providências positivas deverão ser tomadas pelo Governo Federal, com relação ao pleno funcionamento da Hidrovia do Tocantins, iniciando com a retirada do Pedral do Lourenço e outros obstáculos menores, para dar condições aos comboios fluviais de grande porte.

■ A REICON, numa iniciativa do dinâmico Carlos Rebelo, criou um Departamento Especial de Seguradora, dirigido por quem entende do assunto, o bom caráter Dr. Geraldo Araujo, que é gente da melhor qualidade. Homem livre e de bons costumes. (AS).



# ESPORTE

## Campeão estreia hoje

Emerson (foto) e Guerrero comandam o ataque do Timão em busca do bi na Libertadores. **Página 4.**



## Lyoto combate a ansiedade

Carateca radicado no Pará vive os últimos dias antes da luta contra Dan Henderson no UFC. **Página 6.**

**OLIBERAL**

# Jogadores já vivem o clássico

**Lutando contra a desvantagem, bicolores focam todas suas atenções no adversário**

Na segunda-feira à tarde, enquanto os considerados titulares trabalhavam numa academia, os atuais reservas do Paysandu treinavam num campo em Ananindeua. Em certo momento, o preparador físico Wellington Vero cobrou dos atletas afirmando que o "Re-Pa já tinha começado", para incentivar a todos. Para os jogadores, é a confirmação de um sentimento que começou no domingo à noite, quando o Remo venceu o Paragominas e classificou-se para a final, o que o Papão havia garantido um dia antes. Para os bicolores, o clima do clássico permeia todos os momentos do dia, sentimento que vai durar por duas semanas, até a segunda partida decisiva do primeiro turno do Campeonato Paraense.

"Já começou a partida. Quando se trata de Re-Pa, cada treino é um jogo. A gente tem que cobrar, reclamar e jogar com forma no treino. A aplicação tem que ser máxima", afirma o zagueiro Thiago Costa, que deve ser o substituto de Raul, que cumprirá suspensão automática.

"Uma decisão começa no primeiro treino da semana. A partir do momento em que o elenco ficou todo junto, a preparação ficou mais forte ainda para esse jogo", completa o



Diego Bispo convoca a torcida a comparecer ao estádio no domingo

volante Vânderson, que vive a expectativa do julgamento na Justiça Desportiva, marcado para hoje, que pode resultar em sua suspensão por ter sido expulso na segunda rodada a competição.

Mesmo quem é de fora e vive em 2013, pela primeira vez, o ambiente do clássico estadual, sente no dia a dia o Re-Pa. O lateral esquerdo Rodrigo Alvim, que já participou de clássicos no Rio de Janeiro e no Rio Grande do Sul, entre outros, cada jogo

**"Além de ser um clássico, é uma decisão. Estamos cientes disso", diz Rodrigo Alvim**

desse tem suas peculiaridades, o que só aumenta pelo caráter decisivo da partida.

"Essa semana é diferente. Além de ser um clássico é uma decisão, então é especial. Estamos cientes disso e estamos trabalhando muito forte". Já o zagueiro Diego Bispo aposta

no crescimento que a equipe vem tendo para se sair bem domingo. "A gente vem de bons jogos e pedimos para que o torcedor compareça em bom número para nos ajudar".

Os bicolores fizeram questão de ressaltar o pedido de paz entre as torcidas. "Peço a paz às torcidas. Futebol é alegria, não tristeza. Que seja um jogo de festa, de brincadeiras entre amigos", diz o goleiro Zé Carlos. "Espero que as torcidas possam ir para torcer. O que deve prevalecer é a alegria nos estádios", diz o meia Alex Gaibu.

## PREPARAÇÃO

### No Remo, folga ajuda a aliviar a tensão antes do jogo

✓ Quando se pensa em um jogador de futebol é comum lembrar do prestígio da profissão e desconsiderar o desgaste ou o nível de estresse a que estes profissionais estão submetidos. Em uma semana de clássico - e, ainda por cima, final - a tensão toma conta dos elencos de Remo e Paysandu, que buscam formas para não tornar a partida uma obsessão. No Remo, a folga dada pelo técnico Flávio Araújo aos jogadores, na segunda-feira, foi muito bem recebida pelos remistas. Folga é uma palavra que os jogadores de futebol procuram deixar fora do vocabulário, já que são raros os momentos de relaxamento na rotina de cobranças dos atletas. Mas, anteontem, quase um mês após a última folga, eles sentiram o gostinho de não ter que calçar chuteiras e vestir uniformes. Para muitos, foi o dia de ficar em casa, como revelou o goleiro Fabiano. "Procurei aproveitar com a família. Passamos

a maior parte do tempo aqui, entre jogadores e comissão técnica, que são nossa família dentro do Baenão. Mas a família de fora sente falta. Estou com a filha e a esposa em Belém, então no tempo de folga que tenho passo com elas, até para me desligar um pouco dessa imagem da decisão", disse o camisa 1 do Remo. Já o zagueiro Henrique, que pode continuar como titular do time nas partidas da final do turno, revelou que a folga também foi importante para recuperar o corpo. Ele saiu do jogo contra o Paragominas sentindo dores no joelho, mas garantiu já ter superado o desconforto. "Muitos não sabem, mas quando saímos de um jogo desses saímos muito cansados, quebrados. Eu saí com dor e usei a folga para recuperar a musculatura", disse. E o primeiro treino após a folga teve um misto de descontração e concentração. "Teve um futevôlei antes, deu para descontrair", disse Henrique.



Henrique: futevôlei para descontrair no primeiro treino antes do Re-Pa

## Ingressos à venda em 70 pontos

O segundo Re-Pa da temporada, que dá início, domingo, à decisão do primeiro turno do Campeonato Paraense, terá uma carga total de quase 41 mil ingressos disponibilizados ao público a partir de amanhã. O torcedor terá à disposição 70 locais para a compra de ingresso, já que, diferente do primeiro Re-Pa do ano, valendo pela fase classificatória da Taça Cidade de Belém, haverá venda em 65 lojas da rede de farmácias Big Ben, espalhadas por vários bairros da Região Metropolitana de Belém (RMB). O torcedor também poderá adquirir seu bilhete nos estádios Baenão e Curuzu, assim como nas sedes sociais de Leão e Papão, na avenida Nazaré, e da Federação Paraense de Futebol (FPF), no bairro do Guamá. As vendas terão início às

8 horas de amanhã nas sedes sociais e estádios de Remo e Paysandu. Já a rede de farmácias só passará a vender os bilhetes na sexta-feira, a partir das 8 horas. No domingo, as vendas ficarão restritas apenas aos estádios e sedes de Leão e Papão até o meio-dia.

A entrega de gratuidades, assim como a venda de meia-entrada acontecerá apenas no sábado, a partir das 9 horas, nas sedes e estádios dos clubes. Os preços dos ingressos para o primeiro Re-Pa são os seguintes: R\$ 25 (arquibancada), R\$ 60 (cadeira) e R\$ 12 (meia-entrada). No segundo e último Re-Pa da decisão, dia 3 de abril, os valores subirão, respectivamente, para R\$ 30, R\$ 70 e R\$ 15.

A divisão da carga de ingresso está distribuída da seguinte maneira: 32.200 ar-

quibancadas e 5.060 cadeiras. A carga de gratuidade, destinada a idosos, é de 2.610 entradas e a de meia-entrada de 1.290. Haverá ainda a venda de 140 camarotes, que o diretor do Paysandu, Carlos Silva, não soube informar o valor.

No último Re-Pa disputado no mesmo local do domingo, os ingressos de arquibancada, cadeiras e meia-entrada custaram R\$ 20, R\$ 50 e R\$ 10, respectivamente. A majoração dos preços para a partida de domingo dividiu opiniões entre os torcedores de Leão e Papão. "Esses preços estão caros, quem faz o futebol é a massa que ganha pouco", criticou o feirante Luiz Lacerda Souza, 46 anos. "Acho os preços estão dentro da realidade", pondera o comerciante Paulo Miranda Santos, 23 anos.

## PLANEJAMENTO

### Nos dias dos jogos, ônibus circularão com 70% da frota, diz Amub

✓ A Autarquia de Mobilidade Urbana de Belém (Amub), ex-CTBel, já definiu o planejamento de trânsito e transporte que será adotado, no domingo, 24, por ocasião do Re-Pa, que dá início à decisão do primeiro turno do Parazão, no Mangueirão, a partir das 16 horas. Em relação ao transporte público para o jogo, as empresas que operam linhas para a área do Mangueirão estarão trabalhando com 70% da frota, garantindo assim transporte

sem problemas para atender a grande demanda de torcedores prevista para o Re-Pa. A operação da Amub será realizada das 13 às 21 horas, visando manter e preservar a segurança e fluidez no trânsito, fazendo cumprir as normas previstas no Código de Trânsito Brasileiro (CTB) e que são de sua competência. A mesma operação será utilizada no segundo jogo entre azulinos e bicolores, dia 3 de março, no mesmo local. O efetivo será de 35 agentes

de trânsito e 11 fiscais de transporte, além da utilização de nove viaturas e um guincho como apoio às ações que serão realizadas durante o trajeto e nas imediações do estádio. Como acontece em todos os grandes jogos realizados no Mangueirão, nas duas partidas entre Leão e Papão a Amub vai tornar sentido único a avenida Centenário, antes do início da partida, das 13 às 16 horas. E, no sentido inverso, no término dos clássicos, às 18 horas.

CAC 0800 970 9090  
www.mercedes-benz.com.br

## Estilo com Conforto. Nova Classe B, ditando tendências.

B 200 Turbo

# R\$ 104.900

à vista com frete incluso

Mercedes-Benz

The best or nothing.

RODOBENS

AUTOMÓVEIS

Rua Diogo Mória, 283 com Wandenkolk / Umarizal  
Belém / PA / Fone: 91 3342 5800

Condições válidas para o modelo B 200 Turbo da marca Mercedes-Benz, ano/modelo 2012/2013. Preço à vista de R\$ 104.900,00, frete incluso para retirada no concessionário onde foi efetuada a compra. Promoção válida para o Estado do Pará até 28/02/2013 ou enquanto durar o estoque de 1 unidade. Preço sujeito a variações de ICMS conforme legislação de cada Estado. SAC 0800 722 8499. Ouvidoria: opção 5. Atendimento exclusivo para deficientes auditivos e/ou de fala: 0800 722 8490. Site: www.bancomercedes-benz.com.br

REDUZA A VELOCIDADE, PRESERVE A VIDA.

## FUTEBOL

Jejum de títulos motiva elenco azulino. Página 3.

## Acesso ao Mangueirão sofre mudanças

## CLÁSSICO

As 60 catracas atuais não são suficientes para atender à demanda

A partir de hoje, a empresa BWA - responsável pelas catracas e confecções dos ingressos para os jogos de Remo e Paysandu -, a diretoria bicolor e a Secretaria de Estado de Esportes (Seel) começam a promover mudanças nos portões de acesso do Mangueirão para o Re-Pa de domingo, que abre a final do primeiro turno do Campeonato Paraense. Uma das novidades é que o portão B3, antes destinado ao acesso de vendedores ambulantes, agora atenderá a torcedores portadores de meia-entrada e gratuidade.

No local, serão instaladas três catracas, sendo duas delas para o acesso de estudantes e a outra para o ingresso de idosos. No mesmo portão, haverá ainda cinco entradas para os torcedores que possuem ingressos normais. As três catracas que serão instaladas no B3, destinadas ao acesso de estudantes e idosos, serão remanejadas de outros portões do estádio, que assim terão sua capacidade de acesso diminuída em uma entrada.

De acordo com o diretor do Mangueirão, Saulo Afalo, atualmente 60 catracas eletrônicas são utilizadas em dias de grandes jogos no Mangueirão. O número é considerado insuficiente para atender a demanda de público em partidas como o clássico Re-Pa, o que acaba por provocar imensas filas de torcedores. Este, porém, é só um dos pro-



A demora e as filas para conseguir entrar no estádio têm gerado confusão e muita insatisfação



blemas registrados em partidas de grande apelo popular no local.

As catracas obsoletas costumam emperrar, normalmente com 15 minutos de uso, deixando de fazer a leitura dos ingressos. Com isso, pessoas mal intencionadas - que trabalham nos portões do Mangueirão - conseguem repassar a outros torcedores ingressos de quem já entrou no estádio. Os problemas levantaram, na última segunda-feira, a possibilidade da substituição da BWA pela em-

### No portão B3, serão instaladas 3 catracas para acesso de idosos e estudantes

presa SPR-21, que presta serviços à Confederação Brasileira de Futebol (CBF) em jogos da seleção brasileira. Mas, pelo menos para este primeiro jogo da final da Taça Cidade de Belém, não haverá mudança em função da falta de tempo hábil para a troca.

"Fizemos uma proposta à SPR-21, mas até agora não re-

cebemos resposta", declarou o presidente da Federação Paraense de Futebol (FPF), Antônio Carlos Nunes de Lima, autorizado pelos clubes a negociar com a empresa paulista. Segundo o diretor do Papão, Carlos Silva, um representante da BWA chegará amanhã a Belém a fim de verificar os problemas e tentar solucioná-los, evitando assim o rompimento de contrato de sua empresa com Remo e Paysandu, que há tempos se queixam da BWA, mas que, ao mesmo tempo, não fazem nenhuma pressão para que a empresa resolva os problemas.

### REMANEJAMENTO

#### Catracas da Curuzu são usadas no Mangueirão

✓ Diferente do que foi anunciado pela direção bicolor, as 30 catracas que se encontram na Curuzu e que serão levadas, hoje, para o Mangueirão, não são equipamentos excedentes da BWA. "Essa catracas já eram utilizadas no Mangueirão em dias de grandes jogos, como o Re-Pa de domingo", explica Carlos Silva, diretor do Paysandu. Desta maneira, a ideia de se

instalar mais cinco catracas nos portões A1 e B1, aumentando para 15 equipamentos em cada uma das áreas de acesso, não vai mais acontecer. A proposta foi feita pelo presidente do Papão, Vandick Lima, na reunião da última segunda-feira, no MPE, quando o dirigente ainda não tinha conhecimento da origem dos equipamentos utilizados na Curuzu.

## carlos ferreira



cferreira@oliberal.com.br

## 1 Nas virtudes táticas, o diferencial do Papão

Com movimentação ofensiva coordenada, inclusive triangulações, o Paysandu está abrindo caminho para gols e traduzindo sua eficiência de conjunto. Taticamente, o time de Lecheva está lembrando o Papão vitorioso de Givanildo Oliveira em que ele jogou. A semelhança aparece no trabalho ofensivo dos laterais com os meias e até nos pecados defensivos. Se bem que o serviço de defesa melhorou claramente nos últimos jogos. O conjunto ajustado é o principal trunfo do Papão para

o Re-Pa. Mas depende fundamentalmente das condições de gramado para o toque de bola. Isso sempre será motivo de preocupação para os bicolores nesse período de chuvas. Por isso e pela natureza do Re-Pa, os jogadores do Paysandu estão em permanente alerta para levar a campo a mesma bravura que já caracterizou o adversário. Sobretudo porque o Remo entra na decisão com a significativa vantagem de dois empates ou vitória e derrota com a mesma margem de gols.

## 2 Jonathan, o "pai-d'égua" entre "cabras da peste"

Boa marcação, bom passe, capacidade de articular jogadas e de atacar. Com esses predicados, Jonathan (foto) deu versatilidade e dinâmica ao time remista. Mostrou merecimento para ser titular. Único paraense no time, Jonathan é um talento "pai-d'égua" entre os "cabras da peste" de um time predominantemente nordestino. Fruto da base azulina, natural de Belém, Jonathan tem 21 anos. O contrato com o Remo termina no próximo dia 30 de julho. O atleta quase deixou o clube no ano passado. Renovou, mas por apenas por um ano.



## 3 Releitura da invencibilidade do técnico Flávio Araújo

Sem contabilizar uma derrota com o time reserva do Sampaio Corrêa para o Sabiá (0 x 1, no dia 9 de agosto) a invencibilidade de Flávio Araújo tem 42 jogos. O jogo foi por uma copa da Federação Maranhense, classificatória à Copa do Brasil. Diante de questionamentos, o colunista resolveu fazer uma releitura. A partir do jogo seguinte, o total é de 24 jogos sem derrota (14 pelo Sampaio Corrêa e 10 pelo Remo). 16 vitórias e 8 empates. 49 gols pro e 20 contra. Segundo a WSC, empresa especializada em estatísticas de futebol, que presta serviço à Rede Globo, trata-se da maior invencibilidade atual de um técnico no futebol brasileiro. A segunda seria de Dorival Júnior, com 16 jogos, no Flamengo. Na releitura, eis a sequência invicta de Flávio Araújo pelo Sampaio Corrêa: 6 x 0 no Santos/AP, 3 x 0 no Araguaína/TO, 1 x 0 Comercial/PI, 1 x 0 no Mixto/MT, 2 x 2 e 4 x 1 no Vilhena/RO, 1 x 1 e 0 x 0 com o Mixto/MT, 1 x 1 e 1 x 0 no Baraúnas/RN, 1 x 1 e 2 x 0 no Crac/GO, 3 x 1 no São José/MA e 2 x 2 com o Imperatriz/MA. Pelo Remo: 2 x 1 no Castanhal, 1 x 0 no Santa Cruz, 2 x 0 na Tuna, 2 x 1 no Cameté, 2 x 1 no Paysandu, 3 x 2 no Paragominas, 2 x 2 com o São Francisco, 3 x 2 no Águia, 2 x 2 e 2 x 0 no Paragominas. Nesta invencibilidade, o cearense Flávio Araújo tem 77% de aproveitamento. No Icaasa, em 2010, chegou a 18 jogos sem perder.

## BAIXINHAS

■ Enquanto o Remo não perdeu pra ninguém no campeonato (7 vitórias e 2 empates), o Paysandu tem uma única derrota, justamente pro rival (2 x 1), além de 7 vitórias e 1 empate. São os dois ataques mais produtivos, com 27 gols bicolores e 19 azulinos. Desses 46 gols, mais da metade foi de Rafael Oliveira (9), João Neto (7), Fábio Paulista (6) e Val Barreto (6). Os quatro atacantes fizeram 28 gols.

■ Paysandu é o mandante do próximo domingo e tomou a acertada medida de vender ingressos na rede de farmácias Big Ben, facilitando a vida dos torcedores. Uma atitude que o Remo não quis tomar no Re-Pa anterior. Mais de 39 mil ingressos à venda a partir de hoje e a provável renda acima de R\$ 1 milhão. Arquibancadas a 25 e cadeiras a 60 reais.

■ Na meritocracia, o Paragominas garantiu R\$ 48.200,00 com o terceiro lugar no turno. O São Francisco vai receber do governo R\$ 24.600,00. Remo e Paysandu vão decidir quem leva quanto das duas cotas restantes: R\$ 98.400,00 para o campeão e R\$ 72.800,00 para o vice do turno.

■ Em Recife, o Juizado Especial do Torcedor está tão avançado que além de fazer o julgamento imediato de torcedores nos estádios, também presta serviço social, através de convênios, com capacitação profissional que abre caminhos para cambistas, como forma de tirá-los dessa atividade ilegal.

■ Cada um dos três postos do Juizado Especial no Re-Pa vai ter um juiz, um promotor de justiça e um defensor público para julgamento imediato de infratores. Embora o Estatuto do Torcedor delimite um raio de cinco quilômetros em torno do estádio

para as ocorrências que chegarão ao Juizado, está conveniado que a Polícia entregará à Justiça todos os que forem presos em qualquer lugar da cidade, desde que se trate de "torcedor" envolvido com o Re-Pa.

■ Iarley e Ramón, os nomes mais importantes das contratações de Paysandu e Remo, continuam na reserva. O bicolor, que já chegou como ídolo, tem entrado no time e até já viveu um momento especial com o gol que fez contra o Remo. Está pronto! O azulino ainda não atingiu a forma ideal e tem sido discreto ao entrar no time.

■ Sem o zagueiro Raul, que está suspenso e será substituído por Thiago Costa, o Paysandu pode perder também o volante Vânderson, que será julgado hoje pelo TJD pela expulsão no jogo de Paragominas, quando "peitou" a arbitragem. Em breve, Vânderson será novamente julgado, pela expulsão no jogo de Santarém. Os remistas Válber e Leandro Cearense, expulsos em Marabá, ainda não tiveram julgamento programado.

■ Mais um sinal de nova era no Paysandu. O clube comunica que iniciou as obras da academia de musculação na Curuzu. Por enquanto, o salão. Em breve, a aquisição dos equipamentos. Um investimento fundamental. A academia na Curuzu vai dar condições para trabalhos individuais de manutenção atualmente dificultados pelos deslocamentos. Outro avanço será a reforma do vestiário, que vai ganhar grama sintética no piso, armários personalizados e mais espaço, com a quebra de paredes. Depois da reforma, o vestiário passará a ter o nome do grande benemérito Antônio Couceiro.

Corinthians dá largada em busca do bi da Libertadores. Página 4.

FUTEBOL

# Jejum de conquistas motiva o Remo

## RE-PA DECISIVO

Remistas se incomodam com longo tempo sem título do Parazão

Na opinião do zagueiro Henrique, o fato de o Remo estar há quatro anos sem títulos vai fazer os jogadores entrarem em campo como se esta fosse a última partida da vida. Ele garante que já no primeiro treino da semana só se falou no adversário e em qual comportamento o time deve adotar para fazer um bom papel já na primeira parte da decisão do turno.

Ver a casa cheia é o que todos os jogadores esperam ao subir o túnel que dá acesso ao gramado. E um clássico numa final é certeza de ingressos esgotados, o que, para o zagueiro do Remo, é o grande diferencial em termos de motivação. "Para o jogador se todo jogo fosse clássico era melhor. É uma motivação a mais, são torcidas que vão lotar o estádio. Mas não é fácil. É um jogo que temos que ter atenção redobrada, a todo momento. Se piscar pode sair gol, contra ou a favor", acredita. Outro motivo que a defesa azulina tem para manter a atenção no jogo é o fato de jogar contra o at-



Henrique (à esquerda) diz que o Leão correrá dobrado ou triplicado em busca dos 3 pontos

## Leão ganhou o último turno contra o Paysandu em junho de 2008

época da última conquista. A última vitória azulina sobre o Paysandu que valeu a conquista de um turno, aconteceu na data de 22.06.2008, por 3 a 2, com gols de Lenilson (2) e Leo Guerreiro. Para o Paysandu, descontaram, Samuel Lopes e Zé Augusto.

"O Remo vem de quatro anos sem títulos no Paraense. Creio que estejamos em uma crescente, com vários jogos invictos, mas nada vai ser fácil. Contra o Paysandu não será diferente. É um jogo que não tem favorito. Vamos ter que correr dobrado ou triplicado para que esse título do primeiro turno venha para o Baenão", diz o zagueiro, lembrando ainda a necessidade do Leão conquistar sua vaga no Campeonato Brasileiro da Série D. "Temos essa responsabilidade já que nada está garantido. Eles fizeram a parte deles no ano passado e estão na Série B. Mas vamos com humildade, comendo quieto. Jogando com responsabilidade as coisas vão fluir e vamos conseguir a nossa vaga", concluiu Henrique.

que mais positivo da competição, com 27 gols marcados. "São jogadores diferenciados. Já joguei contra os dois. São como o Aleilson: se vacilarmos, vão fazer gol. Temos é que matar o mal pela raiz: parar

o Djalma, o Eduardo Ramos ou quem estiver botando bola para eles. Nossa marcação tem que funcionar. Se não tomarmos gols os meninos lá na frente,



Val Barreto, Leandro ou Paulista, vão fazer e vamos sair vitoriosos", disse.

E uma vitória em Re-Pa decisivo é algo que muitos azulinos não

lembram a sensação. A última aconteceu em 2008, quando o Remo conquistou o último título. O jejum de conquistas azulino vem incomodando até o elenco que nem sonhava em vestir o azul marinho na



Fabiano: "Se perguntarem, todos vão dizer que torcem pelo Remo"

## Goleiro Fabiano garante empenho

Se há uma fórmula que os dois grandes rivais seguem em uma semana que antecede o clássico é a do respeito ao adversário. Episódios em que um time menosprezou o outro, que por sua vez fez disso motivação, não faltam. No Remo, mesmo que poucos paraenses estejam no time titular, esta já é uma regra, como revelou o goleiro Fabiano, que apesar de paulista garante encarar o Re-Pa com a mesma seriedade que um paraense. Tomar todos os cuidados. Jogo de detalhes. Dar o melhor de si. Todos estes clichês são secundários na disputa de um clássico. O que rege todos eles é um só: o respeito ao adversário. A falta dele pode custar caro. E por caro entenda-se a vitória. "Contra um time de qualidade como

o do Paysandu temos que ter respeito ao extremo. São dois times que fizeram por onde para estar na final, que tem tudo para ser muito bem disputada. Temos que tomar todos os cuidados, dentro e fora, para quando entrarmos darmos nosso melhor", ensinou Fabiano.

Por essas e outras razões, as provocações ao adversário, tão comuns no passado, são abominadas pelos jogadores de futebol de hoje, que tem no profissionalismo um dogma para a manutenção da carreira. "Não tem nem por que provocar. Somos todos atletas profissionais. Hoje estamos com camisas diferentes mas no futuro podemos jogar juntos", lembrou o atleta, que entende que o respeito começa por valorizar a própria camisa.

"Todos que estão aqui vestindo a camisa do Remo incorporaram este uniforme como se fossem da terra. Se perguntar para qualquer um, todos vão dizer que torcem pelo Remo. Vestimos com orgulho e respeito e vamos brigar por esta entidade", garante.

Para o goleiro, seu segundo clássico é mais importante que o primeiro. E se naquela ocasião ninguém gostaria de perder, agora este sentimento é amplificado. "Quem perde do clássico, se sente mal. Já estive do lado vencedor e perdedor. Para quem ganha é excelente. Para quem perder é ruim, porque terá que correr atrás e fazer tudo o que fez novamente para chegar em uma outra final. Agora vale metade do caminho do título", sintetizou.

## Zé Carlos diz que já entrou no clima do Re-Pa

Quando foi contratado, o nome do catarinense Zé Carlos veio com o rótulo de "goleiro artilheiro". Entre cobranças de falta e pênalti, ele já marcou cinco gols na carreira. No Paysandu, ele ainda não teve chances para tentar uma cobrança, mas ele ressalta que só começou a treinar esse tipo de lance, recentemente, com seus companheiros, que atualmente se encontram num estágio mais adiantado. O lateral direito Pikachu, por exemplo, é o cobrador oficial de penalidades. Já nas faltas há uma indefinição. O Papão ainda não marcou nenhum gol assim no Campeonato Paraense 2012 e o goleiro afirma que, para tentar uma cobrança, teria primeiro que conversar com Lecheva. Zé Carlos lembra que para um goleiro cobrar falta é preciso um esquema diferenciado na marcação para que a defesa não fique desguarnecida, o que nem todo treinador aceita bem. "Nunca tive essa conversa com o Lecheva. Venho treinando com o pessoal há alguns dias, mas isso leva tempo. Para que isso aconteça tem que haver o aval do treinador e ainda devemos conversar sobre isso. Ele sabe da minha qualidade e se tiver a oportunidade vou



Zé Carlos enaltece o clássico paraense, dizendo que o jogo o marcou para sempre

querer ajudar meus companheiros", disse. "Tenho esse dom que Deus me deu e sempre bati bem falta. Com diálogo, se tiver essa oportunidade, vou tentar. Ainda não estou no mesmo nível do pes-

soal, pois venho treinando há pouco tempo. Quando estiver bem vou conversar com o Lecheva sobre isso", completou Zé Carlos.

A facilidade também com a bola nos pés gerou uma ca-

racterística muito valorizada entre os que jogam no gol: a saída de bola. Zé Carlos costuma ser o primeiro a puxar os contra-ataques com lançamentos de sua área para quem estiver mais à frente. Segundo ele, isso é algo treinado exaustivamente no dia a dia para que seja uma arma durante as partidas. "Se a reposição de bola é rápida e boa a gente chega mais fácil ao ataque. Treinamos muito isso e essa saída de bola tem funcionando".

O goleiro bicolor salienta que desde o domingo à noite a cidade e, por consequência, o elenco bicolor vem vivendo o clima do Re-Pa, inclusive com o melhor lado do futebol, as brincadeiras entre torcedores até nos treinamentos. "Desde que chegamos aqui já entramos nesse clima. É um campeonato à parte, seja uma final ou não. As brincadeiras dos torcedores são constantes. Teve um funcionário do Paysandu que apostou R\$ 200 que eu não ia levar gols. É algo normal de um clássico", afirmou. "Tive a oportunidade de disputar alguns clássicos na minha carreira, mas o Re-Pa marcou. Tenho certeza que nesses dois próximos vamos muito fortes", finalizou Zé Carlos.

## RECUPERAÇÃO

### Pikachu afirma que neste Re-Pa tudo vai ser diferente

✓ O lateral direito Pikachu estreou como profissional em 2012 e foi o principal destaque do futebol paraense na temporada passada. Nesse período, disputou três clássicos com o maior rival e saiu vencedor de dois e com um empate em outro. No único já disputado em 2013, ele sentiu o amargo sabor de uma derrota pela primeira vez e, para piorar o panorama, teve uma atuação fraca, preso sob a marcação adversária. Para o próximo encontro, no domingo, ele aposta num final diferente. Não só quanto ao resultado como também a seu desempenho. "Dessa vez vai ser diferente. É

claro que ainda lamentamos a derrota no último encontro, principalmente da forma como foi. Individualmente eu não estive bem e espero que agora seja diferente. Não só para mim como para todo time", disse. "Cada jogo é uma história. Já conhecemos mais o Remo, os pontos fortes deles. Vai ser mais um grande jogo e quem comparecer vai ficar satisfeito com o empenho das duas equipes", completou Pikachu. O que o Pikachu tem certeza é que essas partidas decisivas devem ser muito equilibradas. O lateral lembra que os dois times já se conhecem bastante, não só por terem se enfrentado uma vez como também por terem sido bem observados pelos dois treinadores. "Os times estão bem mais entrosados, todos se conhecem. Aqui, por exemplo, mesmo com as mudanças que vão ter, entrosamento não será problema". A torcida de Pikachu e todos que estarão em campo é que domingo não chova para, ao contrário do primeiro clássico, o gramado não atrapalhe os dois times. "Foi muito difícil para todos. O Paysandu toca a bola e sente dificuldades no campo pesado. É ruim".



Pikachu promete muita luta no Re-Pa

## FUTEBOL

Fifa confirma uso de tecnologia no gol. Página 5.

# Corinthians abre caminhada pelo bi

## LIBERTADORES

Timão joga contra o modesto San José, da Bolívia, a 3.709 metros da altitude

### ORURO

Agência Estado

Corinthians trocou a obsessão de nunca ter vencido a Libertadores pela pressão de defender o título e conquistar o bicampeonato, algo inédito há 12 anos - o Boca Juniors foi o último clube a alcançar o feito, em 2000 e 2001. O primeiro passo será dado hoje, às 22 horas, na cidade de Oruro (3.709 metros acima do nível do mar), na Bolívia, contra o San Jose, equipe modesta e que há cinco anos não disputa o torneio continental. O maior trunfo do Corinthians é a manutenção do elenco campeão. Dos 11 jogadores que disputaram a final contra o Boca Juniors em junho do ano passado, oito serão titulares hoje. Esse grupo, que em 2012 já havia sido reforçado com Guerrero, peça-chave na conquista do Mundial, ganhou jogadores do quilate de Alexandre Pato e Renato Augusto. "Poderíamos ter sentado nos louros do título e não contratar ninguém, mas a diretoria passa a ideia de que qualificar o elenco é importante. É assim que o Corinthians pensa de-

pois do título (Mundial)", disse o técnico Tite, satisfeito com o elenco cheio de opções que tem nas mãos para encarar os desafios da temporada, quando espera superar os feitos do ano anterior.

O time, considerado por muitos como milionário e cheio de opções, aumenta a responsabilidade do técnico neste início de temporada. Na comparação com os rivais do Grupo 5 da Libertadores, o Corinthians é o grande favorito a terminar em primeiro lugar. As viagens, como esta para a Bolívia, parecem ser mais difíceis que os rivais - os outros adversários da chave são o Tijuana, do México, e o Millonarios, da Colômbia.

Para a estreia, Tite ainda repete a escalação que lhe deu o título do Mundial em dezembro e que vem sendo testada nas primeiras rodadas do Paulistão. O time é o mesmo que empatou contra o Palmeiras, domingo, por 2 a 2, pelo campeonato estadual - assim, Pato e Renato Augusto continuam na reserva. A tarefa de Tite é fazer com o time recupere o poder de marcação que tanto protege sua defesa, que foi a menos vazada na Libertadores do ano passado (sofreu apenas 4 gols em 14 jogos). As primeiras rodadas do Paulistão mostraram que são necessários ajustes, principalmente na dupla de zaga, formada por Gil e Paulo André

## O Timão é o grande favorito para terminar na liderança do Grupo 5

(Chicão se recupera de contusão), e na cobertura da defesa - o Corinthians tem sofrido muitos contra-ataques. A altitude de Oruro, segundo o técnico e os jogadores, é motivo de preocupação, mas não pode ser encarada como algo que impeça a equipe de conquistar os três pontos. Para contornar essa dificuldade, Tite aposta na troca de bolas no meio do campo, evitando cruzamentos longos. Outra arma: usar, no segundo tempo, o banco de reservas, com Alexandre Pato, Renato Augusto e Romarinho, renovando o fôlego do time.

O San Jose vai jogar com três zagueiros e tem dois centroavantes perigosos e de força física: Carlos Saucedo e Diego Cabrera. A expectativa é de público de 30.000 torcedores.

■ **San Jose** - Lampe; Luis Torrico, Tordoya e Palacios; Didi Torrico, Carrizo, Reyes, Marcelo Gomes e Isaías Dury; Carlos Saucedo e Diego Cabrera. Técnico: Marcos Ferrufino.  
 ■ **Corinthians** - Cássio; Alessandro, Gil, Paulo André e Fábio Santos; Ralf, Paulinho e Danilo; Jorge Henrique, Guerrero e Emerson. Técnico: Tite.



Guerrero, autor do gol do Mundial, no Japão, vai estar firme no ataque corinthiano

# Fluminense encara o Grêmio no Engenhão

### RIO DE JANEIRO

Agência Estado

Tranquilo com o bom resultado que conseguiu na estreia, quando derrotou o Caracas na Venezuela, o Fluminense quer aproveitar o fator casa hoje, diante do Grêmio, a partir das 22 horas, no Estádio Engenhão, no Rio, para somar mais uma vitória no Grupo 8 da Libertadores. No último fim de semana, pelo Campeonato Carioca, dois jogadores importantíssimos na conquista do título brasileiro

em 2012 fizeram sua estreia neste ano pelo Fluminense: o meia Deco e o zagueiro Gum, ambos recuperados de contusão. Hoje, ambos devem ser escalados novamente. O técnico Abel Braga foi cauteloso quanto à escalação de Deco, que aguentou 75 minutos na vitória sobre o Volta Redonda no domingo. "Foi apenas um jogo desde o ano passado. A derrota do Grêmio na estreia deixou o jogo ainda mais complicado. Vamos ver isso com calma", explicou.

Enquanto isso, o zagueiro

Leandro Euzébio está preocupado com o atacante Barcos, que já na estreia pelo Grêmio, na semana passada, marcou seu primeiro gol pelo novo clube. "É um jogador muito calmo. Já vi muitas de suas partidas e fico impressionado com isso. Ele não se apavora em nenhuma situação. Mas não é só ele. O Zé Roberto também tem muita qualidade e merece atenção", afirmou. Para o jovem atacante Samuel, uma das opções no banco de reservas do Fluminense, o Grêmio vai tentar pressionar hoje por

causa da derrota na estreia. "Temos de entrar ligados pois é um jogo complicado, um clássico do futebol brasileiro".

■ **Fluminense** - Diego Cavalieri; Bruno, Leandro Euzébio, Gum e Carlinhos; Edinho, Jean, Thiago Neves e Deco; Wellington Nem e Fred. Técnico: Abel Braga.

■ **Grêmio** - Dida; Pará, Werley, Cris e André Santos; Fernando (Adriano), Souza, Elano e Zé Roberto; Vargas e Barcos (Welliton). Técnico: Vanderlei Luxemburgo.

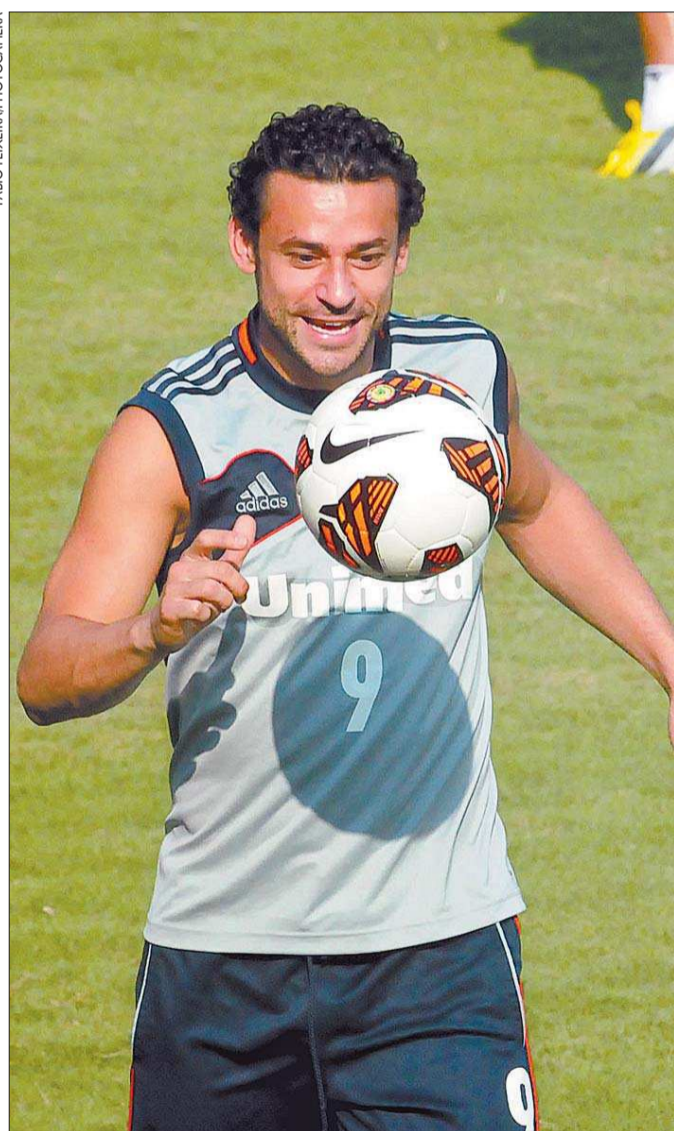

Fred pode ser decisivo na partida de hoje contra o Grêmio

## DERROTA NEM PENSAR

### Grêmio joga sob pressão contra o Tricolor Carioca

✓ Depois de uma estreia desastrosa, quando perdeu para o chileno Huachipato por 2 a 1 em Porto Alegre, o Grêmio precisa vencer o Fluminense hoje, a partir das 22 horas, no Engenhão, no Rio, para se manter em boa situação no Grupo 8 da Libertadores. Uma nova derrota deixa o clube gaúcho mais próximo de uma eliminação precoce do que de qualquer sonho de seguir adiante

e conquistar a competição pela terceira vez na história. Jogadores experientes do elenco gremista, como o meia Zé Roberto, afirmam que não é jogo de vida ou morte, mas admitem a necessidade de pontuar, mesmo que seja com um empate, que manteria a situação difícil, mas evitaria uma disparada do próprio Fluminense, que já tem três pontos depois de ter vencido o Caracas. Embora

ainda não esteja bem entrosada, a formação considerada ideal para o Grêmio, com cinco reforços contratados neste ano, poderá ser testada. O goleiro Dida e o zagueiro Werley, que não enfrentaram o Huachipato por lesão e suspensão, respectivamente, estão escalados. Mas o técnico Vanderlei Luxemburgo mantém uma dúvida, entre os volantes Fernando e Adriano.



Elano forma hoje no meio campo do Grêmio

# Ganso volta ao time do São Paulo

### SÃO PAULO

Agência Estado

Com mais uma oportunidade de começar uma partida, Paulo Henrique Ganso será a grande novidade do São Paulo contra o São Caetano, hoje, a partir das 19h30, no Estádio Anacleto Campanella, em São Caetano do Sul, em partida válida pela segunda rodada do Paulistão e que estava atrasada por causa da participação são-paulina na fase preliminar da Libertadores. Além do bom desempenho - com direito a gol - na vitória sobre o Ituano no fim de semana, ele contou com a lesão do zagueiro/late-

ral Paulo Miranda, que ficará seis semanas fora em recuperação de uma artroscopia no joelho esquerdo, para ter nova chance.

A mudança é um reflexo da situação em que Ney Franco se encontra no momento. Como Douglas, que vinha sendo aproveitado no ataque, será mais uma vez recuado para a lateral, a tendência é que o treinador seja forçado a abandonar a formação com três atacantes. "Fomos pegos de surpresa com o caso do Paulo Miranda e isso faz com que o Douglas, que eu queria mais avançado, tenha de voltar para a lateral", explicou o comandante. Ney Franco se

negou a confirmar a escalação da equipe, o que indica que outras mudanças podem ocorrer. O técnico insinuou que pode colocar os meias Ganso e Jadson jogando lado a lado. E também deu a entender que o volante Wellington pode ser sacado do time. "Ele oscilou neste começo de temporada em alguns momentos e teve alguns erros que em termos de resultados foram determinantes", avaliou. Uma das opções é sacar Wellington e transformar Jadson ou mesmo Maicon em segundo volante. "Ainda estou definindo a escalação, por isso não quero adiantar nada por enquanto", disse Ney Franco.



Ganso tem uma nova chance no meio campo

## Maracanã retoma ritmo de obras

Um dia depois de promoverem uma paralisação de advertência, os operários que trabalham na reforma do Maracanã retomaram o expediente normal na manhã de ontem. O retorno às atividades já estava previsto, mas ainda existe ameaça de acontecer uma nova greve, o que comprometeria as obras do estádio, cujos prazos de entrega estão no limite - o local será um dos palcos da Copa das Confederações, marcada para acontecer entre 15 e 30 de junho. Na segunda-feira, durante a paralisação de um dia nas obras,

aconteceu uma nova reunião entre representantes do consórcio Maracanã 2014, responsável pela reforma do estádio, e do Sindicato dos Trabalhadores da Construção Pesada Intermunicipal do Rio (Sintraicp). E o acordo ficou mais próximo.

Nesse encontro, o consórcio formado pelas construtoras Odebrecht e Andrade Gutierrez elevou a proposta de reajuste salarial para 11%, depois de os operários terem pedido por um aumento de 15%, na última reunião com dirigentes das duas construtoras responsáveis.



## MMA

# Lyoto Machida luta contra a ansiedade

## UFC 157

Carateca radicado no Pará enfrenta Dan Henderson no próximo sábado

Quatro dias de enfrentar o veterano Dan Henderson no UFC 157, o carateca Lyoto Machida diz estar sentindo um "certo grau" de ansiedade. Se vencer, Lyoto pode se credenciar à revanche contra Jon Jones para tentar recuperar o cinturão dos meio-pesados. "Faltam poucos dias, estou ansioso e conto com a torcida de vocês. Estejam de olho no dia da luta, 23 de fevereiro". O evento será realizado no próximo sábado.

O carateca está há seis meses sem lutar. Seu último combate foi em agosto do ano passado, contra Ryan Bader - Lyoto venceu por nocaute. À reportagem do Globoesporte.com/pa, Lyoto conta que está focando na parte técnica para a luta. Ele está se preparando nos Estados Unidos, na conceituada academia Black House. "A maior parte dos treinamentos acontece pela parte da manhã. De 10h30 a 13h fazemos a preparação para a luta, é uma preparação muito técnica e física, para melhorar o condicionamento e a performance", conta Lyoto, ao Globoesporte.com/pa.

Machida está treinando para este UFC desde novembro de 2012, mas intensificou a preparação com a proximidade do confronto. "Alguns dias da semana a gente tem

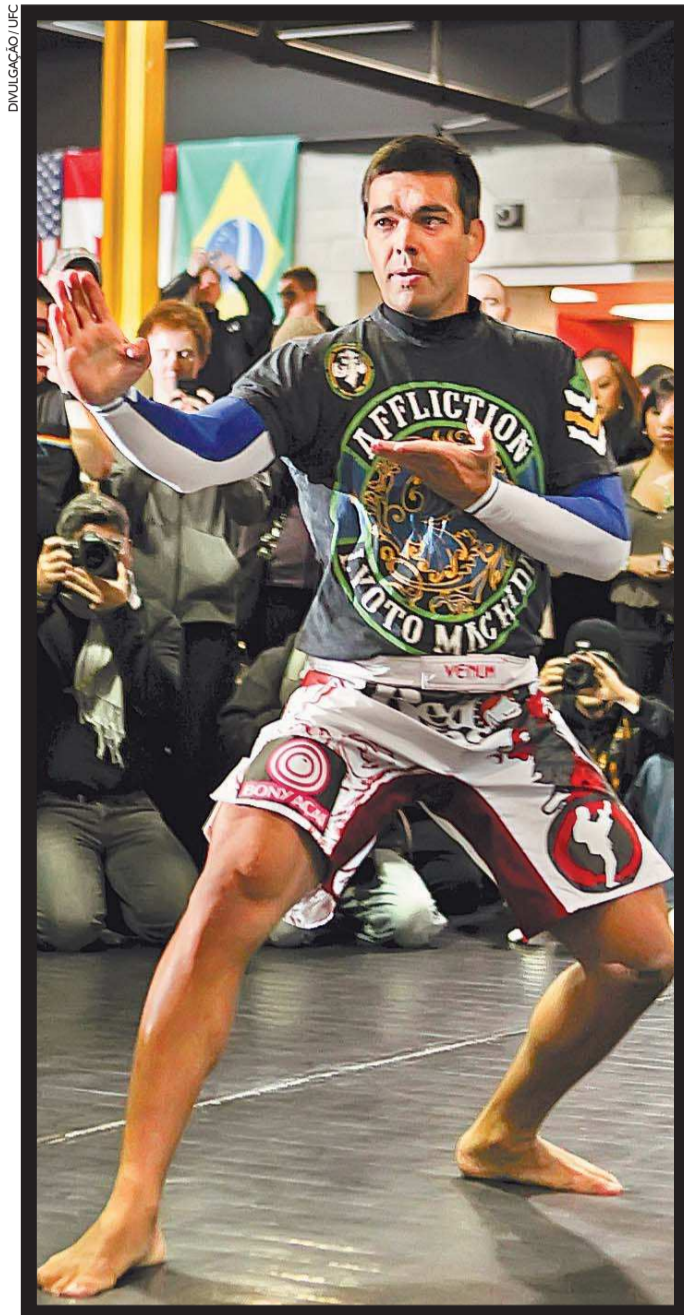

Lyoto se prepara para o combate desde novembro

um segundo período de treinamento, que envolve a parte física. Desde novembro estou treinando, e em janeiro e fevereiro a preparação é focada para a luta. O treinamento tem que existir sempre, mas o foco para a luta tem que ser faltando oito semanas", explica.

### EM FAMÍLIA

Como de costume, o treinamento de Lyoto é acompanhado de perto pela família. O irmão Chinzo, que faz parte da equipe Machida, acredita que Lyoto está bem preparado. "Estamos chegando na reta final, estamos concentrados na parte técnica, a parte física a gente está mantendo. O Lyoto está bem fisicamente e eu creio que ele está bem preparado".

A luta entre Lyoto e Henderson será a penúltima do UFC 157, que será encerrado com o primeiro combate de MMA feminino no UFC. A campeã Ronda Rousey enfrentará Liz Carmouche na principal luta da noite.

### Assista

O UFC 157, com a luta entre Lyoto Machida e Dan Henderson, será realizado neste sábado, 23, a partir das 21h30, com transmissão ao vivo pelo Combate. O canal está disponível na ORM Cabo. Para assinar, ligue (91) 3213-1212.

### CRÍTICAS

#### Hendo questiona invencibilidade de Anderson Silva

✓ O brasileiro Anderson Silva é o detentor da maior sequência de vitórias da história do UFC e do recorde de defesas de cinturão consecutivas da organização. Spider já soma 16 vitórias e está invicto no Ultimate. Além disso, já defendeu o cinturão dos médios por dez vezes com sucesso. Mas, os números e os recordes colecionados pelo brasileiro não parecem impressionar o veterano Dan Henderson, que questionou os números do campeão em entrevista ao site norte-americano MMA Interviews. "Eu acho que, nos últimos cinco anos, Anderson Silva tem tentado escolher seus adversários e, de certa forma, manipula o UFC. Anderson tenta ficar longe de caras perigosos, ou que tenham um estilo ruim para ele, para se aposentar sem ter sido derrotado no UFC. Não é a forma que eu acho que um campeão deva se portar mas,

ao mesmo tempo, ele quer usar as armas que tem a seu favor. É uma estratégia discutível", completou Hendo, que já foi derrotado por Anderson, em 2008, no UFC 82. Apesar das críticas, Dan Henderson afirmou que o Anderson Silva seria o único lutador que o motivaria a descer novamente de categoria. "Ele é o único adversário que me faria ir para os pesos médios. Estou me sentindo muito confortável entre os meio-pesados, há muita gente com quem lutar na categoria. Vamos ver o que o futuro me reserva". Spider, por sua vez, parece estar decidido a enfrentar Georges St. Pierre. O brasileiro, que é campeão dos pesos médios (até 84 kg.), se candidatou até para baixar para a divisão de meio-médios (até 77 kg.) e disputar o cinturão com o atleta canadense. A informação foi divulgada por Dana White, presidente do UFC.

### OS COMBATES

#### Confira o card do UFC 157

**CARD PRINCIPAL**  
Ronda Rousey x Liz Carmouche  
Dan Henderson x Lyoto Machida  
Urijah Faber x Ivan Menjivar  
Court McGee x Josh Neer  
Josh Koscheck x Robbie Lawler

#### CARD PRELIMINAR

Brendan Shaub x Lavar Johnson  
Michael Chiesa x Anton Kuivanen  
Dennis Bermudez x Matt Grice  
Sam Stout x Caros Fodor  
Kenny Robertson x Brock Jardine  
Neil Magny x Jon Manley  
Nah-Shon Burrell x Yuri Villefort

O dragão Lyoto Machida enfrenta o ex-campeão do Strikeforce e Pride Dan Henderson. Na luta principal da noite, a histórica estreia do primeiro combate feminino do UFC entre Ronda Rousey e Liz Carmouche. Ao vivo pelo Canal Combate na ORM Cabo. Para assinar, ligue: 3213-1212.

**Jet One**  
A telefonia da ORM Cabo  
EM IMPLANTAÇÃO

**Jet**  
A internet banda larga da ORM Cabo

**ORM CABO**  
Atendimento e entendimento.



## MAGAZINE

■ SHOW ■ CULTURA ■ GENTE

## Santoro será vilão do oeste

Ator brasileiro vai atuar com a atriz Natalie Portman, em filme de faroeste. **Página 7.**

## Menina disputa o Oscar

Quvenzhané Wallis é a atriz mais nova a disputar a estatueta. **Página 5.**

**Prove esta novidade:  
mais um endereço  
da Estação Gourmet.**

A melhor comida por quilo,  
das 11h30 às 15h30.

1º de Março, 766,  
entre Carlos Gomes  
e Silva Santos.

**Atrás do Hilton Hotel.**  
3252 -1500



OLIBERAL

# Sob os porões da tortura

**Jornalista relata o sofrimento do filho, em 1974, ainda bebê, nas mãos de agentes da ditadura brasileira e que suicidou-se aos 40 anos, no último sábado**

“**M**eu coração sangra de dor. O meu filho mais velho, Carlos Alexandre Azevedo, suicidou-se na madrugada de hoje (sábado, 16) com uma overdose de medicamentos. O suicídio é o limite de sua angústia”. O desabafo, feito em sua página no Facebook, é do jornalista e ex-presos político Dermi Azevedo, autor do livro “Travessias Torturadas: Direitos Humanos e ditadura no Brasil”, que revela o que o jornalista sofreu no período dos anos de chumbo no país.

Ver seu filho Carlos Alexandre, que completaria 41 anos em março deste ano, ser agredido, em 14 janeiro de 1974, por agentes do governo é um dos principais motivos que impulsionaram Dermi a escrever as memórias das torturas sofridas por ele e sua família. “Com apenas um ano e oito meses, meu filho foi levado preso ao DEOPS (Departamento Estadual de Ordem Política e Social), nos braços de sua mãe. Na mesma data, eu já estava preso no mesmo local. Cacá, como carinhosamente o chamávamos, foi conduzido, pelo grupo do delegado Sérgio Fleury, à casa dos seus avós em São Bernardo do Campo, na região do ABC paulista, onde, em plena madrugada, os policiais derubaram a porta e o jogaram no chão, tendo machucado a cabeça. Nunca mais se recuperou. Como acontece com os delitos da ditadura de 1964/1985, o crime ficou impune”, recorda o autor.

Carlos Alexandre foi encontrado morto pela mãe Darcy Andozia e a irmã Joana, na manhã de sábado, 16 de fevereiro, em seu quarto, na casa em que vivia em São Bernardo do Campo em São Paulo. “Meu filho sentia-se sozinho, insatisfeito e injustiçado. Chegou a mandar um e-mail para um amigo explicando os motivos que o fizeram desistir de viver”, conta o jornalista.

Dermi preferiu não ir ao velório e ao sepultamento de Carlos. “Quero guardar a lembrança do meu filho vivo e não morto”, diz.

O jornalista considera o suicídio do filho consequência de todas as torturas que Carlos Alexandre sofreu nas mãos dos oficiais repressores em mais de 15 horas de aflição. “Como alguém pode considerar um bebê subversivo, perigoso e inimigo do governo? Meu filho levou choques elétricos, pancadas, socos, teve os dentes quebrados, os lábios cortados. Ele foi usado para pressionar os pais. Somente Franz Kafka poderia explicar isso”, revela Dermi.

Segundo conta o jornalista, o filho cresceu e se desenvolveu nessa realidade, “como consequência das sevícias, Carlos Alexandre sofreu até o dia de sua morte de fobia social”. O drama de Carlos Alexandre incluiu o tratamento com antidepressivo e antipsicótico e outras tentativas de



suicídio. Seu semblante era impregnado pela dor, pela agonia existencial e tinha a tristeza como sua companheira constante.

## INDENIZAÇÃO

Em janeiro de 2010, foi declarado anistiado político e recebeu uma indenização de R\$ 100 mil pagos pelo Governo Federal. “A indenização não vai apagar nada do que aconteceu na minha vida. Mas a anistia é o reconhecimento oficial de que o Estado falhou comigo. Para mim, a ditadura não acabou. Até hoje sofro os seus efeitos”, afirmou Carlos Alexandre em entrevista à revista IstoÉ, em 2010. Segundo Dermi, o dinheiro foi usado para fazer uma cirurgia no maxilar que custou R\$ 40 mil. “O defeito no maxilar foi provocado por todas as torturas da qual meu filho foi vítima”, conta o jornalista.

Com a trágica perda do filho, Dermi considera seu dever de pai seguir com as denúncias dos crimes cometidos pela ditadura, que iniciou no livro “Travessias Torturadas”. “Quero que os culpados sejam punidos. Por este motivo, vou continuar a divulgação do meu livro pelo Brasil e contar tudo o que meu filho sofreu. Do momento em que, ainda bebê, foi torturado até os motivos que o levaram a cometer o suicídio”, afirma.

“Tenho certeza de que Cacá encontra-se no paraíso, onde foi acolhido por Deus. Meu filhinho, você sofreu muito. Só Deus pode copiosamente banhar-te com a água purificadora da vida eterna”, desabafa Dermi.

A recente história do Brasil destaca a ditadura militar como um período caracterizado pela anulação dos direitos constitucionais e das garantias políticas e pelo império da censura e da repressão a todos os que contestavam o autoritarismo. Personagem ativo dessa época, o ex-presos político Dermi Azevedo revive

esse passado no livro “Travessias Torturadas: Direitos Humanos e ditadura no Brasil”, o segundo volume da Coleção Memória das Lutas Populares, publicado pelo Centro de Direitos Humanos e Memória Popular (CDHMP), sediado em Natal, e afirma: “Sou uma vítima da ditadura; sou também um sobrevivente. Mas sou principalmente um dos brasileiros que dedicaram o melhor de sua juventude e de sua vida adulta à luta pela democracia e pelos direitos humanos. Como dizia Danton, durante a revolução francesa: ‘Não tenho rancor, tenho memória’”. A obra foi lançada em Belém em 6 de fevereiro, na livraria Fox.

Há vários anos o autor escrevia e reescrevia o texto, conferindo ao tom biográfico e memorialista de “Travessias Torturadas” os entremeios das contextualizações históricas desde o início. Com destaque para o subtítulo da obra, “Direitos Humanos e ditadura no Brasil 1964-1985”. “Somente o contexto da hegemonia ideológica neofascista poderia explicar tantos absurdos cometidos contra todos os brasileiros que rejeitavam o arbítrio ditatorial”, comenta o autor.

## ENFOQUES

O livro mescla a linguagem objetiva do jornalista e a emocional de quem foi torturado pelo regime militar. Para o autor, a denúncia das violações dos direitos próprios do ser humano envolve necessariamente a abordagem objetiva e implica na manifestação das próprias emoções. “Penso que não dá para separar os dois enfoques. O mais importante é que sejam feitas as distinções necessárias para não prejudicar a verdade. Relembrar é viver. Mas sem a memória a história fica mutilada”, diz o jornalista.

No relato de suas lembranças, Dermi define o livro como o testemunho vivo de um período marcante da história

política brasileira e por isso mesmo não perde seu caráter documental.

Demir Azevedo explica que o objetivo do livro é contribuir com sua experiência pessoal para aprofundar o conhecimento do país sobre a cruel realidade imposta à Nação brasileira durante a ditadura civil-militar de 1964 a 1985. “O Brasil de hoje precisa saber que viveu um terrível processo de opressão à liberdade de opinião e de exercício da cidadania”, diz.

Natural do Rio Grande do Norte, Dermi Azevedo foi preso e torturado em duas ocasiões, em 1968, quando participou do 30º Congresso da UNE (União Nacional dos Estudantes), em Ibiúna, interior de São Paulo; e em 1974, na capital paulista, no momento em que trabalhava na redação do Jornal Folha de São Paulo.

“Travessias Torturadas” apresenta ao leitor os nomes de todos os agressores que o jornalista conseguiu investigar. “É importante destacar que os torturadores tentavam esconder seus crimes por meio de codinomes. De todo modo, em algum momento histórico, esses criminosos serão desmascarados”, afirma.

Em seu livro, Dermi Azevedo conduz o leitor a um dos interrogatórios que sofreu enquanto esteve preso como no trecho: “(...) Sucederam-se as sessões de tortura física e psicológica. (...) O delegado me perguntou: ‘É comunista? Respondi-lhe: ‘Não sou comunista’. Com um sorriso cruel, perguntou novamente: ‘Por que você não é comunista?’ Respondi: ‘Não sou comunista, porque ser comunista significa atingir um alto nível de humanidade e de valores que eu ainda não fui capaz de alcançar’. Levei um soco que me jogou ao chão”.

Dermi relata que “eram comuns naquele tempo interrogatórios feitos por agentes treinados pela CIA (Central

**Dermi Azevedo diz que não tem rancor: “tenho memória”, diz ele ao relatar seu drama**

te em publicações como os jornais Diário de Natal, Tribuna do Norte, Folha de São Paulo, O Estado de São Paulo e Informations Catholiques Internationales, da França; e as revistas Visão, Manchete, Fatos & Fotos, Veja, IstoÉ (da qual foi correspondente na Itália).

Mestre e Doutor em Ciência Política pela Universidade de São Paulo (USP) e Especialista em Relações Internacionais pela Fundação Escola de Sociologia e Política de São Paulo (FESP), o jornalista é um dos fundadores do Movimento Nacional de Direitos Humanos (MNDH). Participou como um dos representantes da sociedade civil brasileira, da II Conferência Mundial de Direitos Humanos, promovida pela ONU, em Viena (Áustria), em 1993.

Além de “Travessias Torturadas”, Dermi Azevedo pretende escrever outros livros. Um deles será sobre a colaboração de agentes religiosos com a ditadura e o outro, uma compilação das melhores matérias feitas no decorrer de sua carreira jornalística. “Me orgulho de ser jornalista. É a minha profissão”, declara.

Atualmente o jornalista é anistiado político, reside em Belém e é portador da Síndrome de Parkinson, doença diagnosticada em 2007.

## ✓ Serviço

**Travessias Torturadas: Direitos Humanos e ditadura no Brasil**

**Dermi Azevedo**  
Editora OFFSET  
164 páginas  
R\$ 50,00





## I FPA promove hoje o seu sarau cultural

### EVENTO

Coordenação de Língua Portuguesa promove iniciativa como aula prática

A partir de uma aula para alunos do curso de Eventos, o professor de Língua Portuguesa Lairson Costa teve a ideia de criar um sarau cultural na instituição em que trabalha. Denominado "Sarau no IFPA", o evento ocorre hoje, na área verde do campus Belém do Instituto Federal do Pará. A iniciativa inclui apresentação de bandas, escritores e até peça de teatro gratuita. O sarau acontece em dois momentos: de 9h às 11h e de 15h às 17h. A organização é da coordenação do curso de Língua Portuguesa, com o professor Lairson Costa, e de duas turmas de Eventos.

Com o intuito de ensinar aos alunos na prática o que era visto em sala de aula, Lairson Costa decidiu montar um evento para toda a comunidade acadêmica e convidados. Os alunos aprenderam a desenvolver projetos, relatórios e foram os responsáveis pela coleta de materiais e planejamento do "Sarau no IFPA". Entre as atrações, está o show acústico do grupo de percussão do Arraial do Pavulagem e a "tenda das letras", onde o baú das letras será o local ideal para trocar um livro já lido por outro novo. Dessa forma, o professor pretende incentivar a leitura, além de entreter o público. "Esse é um evento interessante e aberto a todos que gostam de cultura, música, teatro e livro. Convidamos a todos", diz Lairson.

Um encontro de escritores paraenses também acontece no evento de hoje, com as presenças confirmadas de Cláudio Cardoso, autor que coordena o stand dos escritores paraenses na Feira do Livro de 2013; Walcyr Oeiras, professor da instituição; e "Vovô Naná", au-

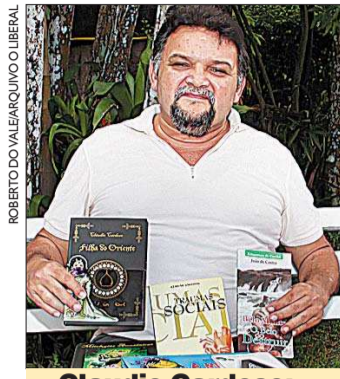

**Cláudio Cardoso:** escritor convidado

tora de contos e livros infantis. "Aguardamos mais convidados literários, enviamos convites para vários escritores regionais", acrescentou o organizador. Para ele, a confraternização dos alunos, professores, técnicos e convidados é muito importante. "Vamos aprender mais sobre a prática e mostrar esse lado cultural que o IFPA tem, apesar a maioria dos cursos técnicos. Também temos turmas de teatro e dança, assim como música e queremos que as pessoas vejam isso", alegou Lairson.

Pela parte da tarde, de 15h às 17h, a "Revolbanda", grupo gospel da cidade, apresentará duas músicas de seu novo CD "Não contavam com a minha fé", que independe de religião e fala sobre o amor, seguido do grupo de teatro do IFPA. Os alunos encenarão o musical "Memórias dos Antigos Carnavais" ao lado de professores e técnico-administrativos que farão apresentações lítero-musicais. A entrada para todo o evento é franca.

### ✓ Serviço

#### Sarau do IFPA

→ **Local:** Instituto Federal do Pará - campus Belém (Av. Alm. Barroso, nº1155 entre Timbó e Mariz e Barros)  
→ **Data:** 20 de fevereiro, de 9h às 11h e de 15h às 17h  
Entrada franca  
→ **Informações:** (91) 9212-7643 / 3201-1701



## bernardino santos

bernardino@oliberal.com.br

### Racha no samba

■ "Tradição Jurunense", "Xodó da Negra" e "Deixa Falá" querem formar uma grande escola de samba no Jurunas, junto com a dissidência do Rancho que está "rachado".

■ Ouve-se esse mesmo papo no Guamá, inconformados com o que chamam de "marasmo" querem mudar o nome do "Bole-Bole" para "Expressão do Guamá", visando erguer uma grande escola que inclusive abrigue remanescentes da Arco-Iris e outros dissidentes.

### Mudanças

Barnabitas fizeram muitas mudanças. Mexeu em quase tudo, de Belém, passando por Bragança e outros municípios. Padres que estavam em Belém foram para o interior.

### Tacacazeiras

Começam, ainda bem, a aparecer mais bancas de tacacá na cidade. Precisa ter uma em cada esquina. As autoridades do turismo precisam incentivar esse comércio que é a cara de Belém. Coisas nossas devem ser preservadas e valorizadas.

### Abaetetuba

O clero vai esperar pelo novo bispo de Abaetetuba. O mesmo, com os bispos de Vigia, Paragominas e Gurupá. Nomeação só com o novo Papa.

### Biblioteca

Bragança continua sem biblioteca pública. As de Tracuateua, Mocajuba e Tucuruí funcionam precariamente. Somente a de Tailândia, que teve ajuda do Ministério da Cultura, atende (mais ou menos) com bons livros.

### Praça da Leitura???

A Escola Benvenida Messias, em São Brás, poderia abrigar uma biblioteca municipal para atender os moradores daquele bairro, que embora tenha uma "Praça da Leitura" não têm livros pra ler.

### Ufaaaaa!!!

Finalmente vai recomçar a obra de continuidade da av. João Paulo II e da construção das pontes sobre rios Miri e Meruú, na estrada que leva às cidades de Baião e Cametá.

### Salve Gabriel

A inteligência paraense perdeu ontem um dos seus grande nomes, Almir Gabriel. Grande médico e político por vocação, Gabriel, ainda muito jovem, teve sua formação política e ideológica no Partido Comunista Brasileiro, o famoso Partidão. Com seriedade, ética, competência e probidade foi prefeito de Belém, senador e governador do Pará, cargos que exerceu com muita dignidade. Referência nacional, ele foi um dos fundadores do PSDB ao lado de Mário Covas, Franco Montoro e outros, que surgiu de uma dissidência no PMDB. Almir Gabriel entra para a história como um dos políticos mais éticos do Pará. Eu tive a honra de ter sido seu chefe de gabinete na Prefeitura de Belém, onde testemunhei atos dignos de um prefeito comprometido com o povo. Outra característica de Almir: era um grande pensador, escrevia muito bem e chegou a fazer poesia. Gostava de música e a sua preferida era "Carinhoso", do Pixinguinha. Ele partiu, mas seus exemplos ficam. Salve Gabriel.

### VITRINE

■ Na Faculdade de Direito de Lisboa foi criado o Instituto Silvío Meira, numa homenagem dos portugueses ao famoso jurista paraense.

■ A cantora paulista Tulipa Ruiz, uma das melhores da nova geração, estará dia 2 de março em Belém para apresentação na Estação das Docas, com apoio da Secult.

■ A Fundação Cultural do Pará Tancredo Neves, através da Lei Rouanet, com o patrocínio da Fundação Vale, dará início, a partir de março, ao projeto Circuito das Artes

■ A Casa do Diabético vai promover neste sábado uma ação social no Ver-O-Peso com o tema a Grande Busca Ativa ao Diabético que acontecerá das 8 às 12 horas.



Em Portugal, **Ernane Malato**, **André Meira**, **Zeno Veloso**, **Francisco Amaral dos Santos** e **Eduardo Vera-Cruz Pinto**, este, diretor da Universidade Clássica de Lisboa, na ocasião da posse de Malato como novo membro da Academia Paraense de Letras Jurídicas. A cerimônia ocorreu em Lisboa, durante a abertura do XV Congresso Internacional e o XVIII Congresso Ibero-Americano de Direito Romano.

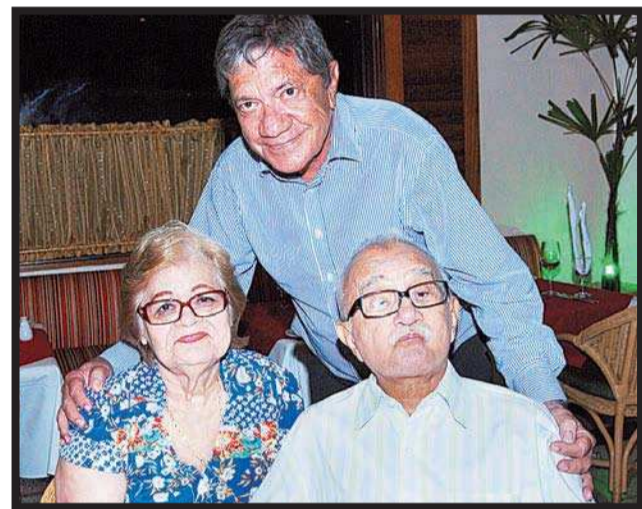

O casal **Artemidoro** e **Maria Helena Melo**, por ser o mais antigo e assíduo frequentador do Hilton, ganhou homenagem de **Frank Rosheuvel** com jantar e um pernoite na suite presidencial do hotel, para comemorar mais um aniversário de casamento.

### Papa & Juventude

Não sou um "vaticanólogo", como o nosso cronista João Carlos Pereira, mas vou dar meu palpite. O novo Papa - que não se sabe quando será eleito - que estará cheio de afazeres com a igreja tanto tempo acéfala, não virá ao evento da Juventude, no Rio de Janeiro. O Vaticano mandará um representante. Podem anotar.

### Exposição

O projeto 'De peito aberto', uma das iniciativas mais aclamadas na busca pela autoestima da mulher que já sofreu ou sofre com o câncer de mama, chega a Belém no próximo dia 25, com uma exposição de belíssimas fotos de mulheres que narram em primeira pessoa suas histórias de luta contra a doença e o preconceito arraigado a ela. O projeto, assinado pela jornalista Vera Golik e o fotógrafo Hugo Lenzi, abrirá com um debate sobre o tema no Hangar, e depois a mostra ficará em cartaz no Pátio Belém até 10 de março.

### Oncologia

A Universidade Federal do Pará, por meio do Programa de Pós-Graduação em Oncologia e Ciências Médicas, está com inscrições abertas até o dia 4 de março, para o exame de seleção para a terceira turma de Mestrado em Oncologia e Ciências Médicas. O curso é voltado para candidatos com formação acadêmica, diploma de nível superior em Medicina ou áreas afins.

### Levando a sério

Finalmente a Lei Seca começa a ser levada a sério no Pará. As blitzes vêm aumentando assim como o uso do bafômetro. A iniciativa na capital deve se estender para outros centros e rodovias em todo o Estado. Basta de impunidade; com a lei mais severa, dirigir embriagado é crime grave e dá cadeia. Essa lei tem de pegar.

### Médicos no interior

Embora tentados por salários de até 30 mil reais livres de despesas, os médicos não querem ir residir no interior, principalmente nas regiões Norte e Nordeste, onde as distâncias são imensas. A defasagem de novos conhecimentos, falta de cursos de aprimoramento, e a distância dos familiares são as principais causas. Até a empresa Vale, que paga muito bem seus médicos, volta e meia é surpreendida com algum profissional pedindo dispensa.

### Trabalho - 1

■ Segundo dados que eu colhi do Conselho Nacional da Indústria (CNI), a população economicamente ativa do País é de pouco mais de cem milhões de trabalhadores. Cerca de vinte milhões trabalham por conta própria e os desocupados somam seis milhões.

■ Quase cinco milhões de pessoas trabalham como domésticas com e/ou sem carteiras assinadas. Um dado, porém, é preocupante: 52 milhões de trabalhadores não têm seguridade social e portanto não contribuem para a Previdência.

### Trabalho - 2

■ Segundo o CNI há que se reformular a Consolidação das Leis do Trabalho, a CLT, que foi criada há setenta anos quando a economia brasileira era eminentemente rural. Com o crescimento industrial, a economia do Brasil se consolida como uma das maiores do mundo e essa velha legislação atavanca o progresso e impede a humanização nas relações de trabalho.

■ As diferenças entre as regiões mais ricas como Sul e Sudeste e as mais atrasadas, como Norte e Nordeste, emperram a aprovação de uma lei mais moderna.

pela filha Amanda Conduru.

■ O advogado Diogo Ferreira e sua esposa Liana já retornaram ao batente depois de curtirem lua-de-mel entre Flórida e Cancun.

■ O veterano jornalista Álvaro Jorge dos Santos troca de idade hoje. Daqui vai o meu abraço. Parabéns.

■ Cantinho da poesia: "...E eu que sempre fui tão inconstante,/ te juro, meu amor, agora é pra valer./ olha, vem comigo aonde eu for,/ seja minha amante e meu amor/ vem seguir comigo o meu caminho/ e viver a vida só de amor..." (Roberto Carlos)

■ Por hoje é só. Com licença, a Musa me chama. Volta amanhã.

Luzia Miranda avalia o filme "Indomável Sonhadora". Página 6.

MAGAZINE

# Mentiu a idade e concorre ao Oscar

**QUVENZHANE**  
Menina prodígio encanta o público com sua performance genial



FOTOS: DIVULGAÇÃO

Quvenzhane Wallis afaga um pintinho em meio à tragédia das cheias no filme "Indomável Sonhadora"

France Presse

Ela conseguiu o papel mentindo sobre sua idade: Quvenzhane Wallis tinha 5 anos, mas a produção do filme "Indomável sonhadora" só estava fazendo testes com meninas com pelo menos seis. Sem desconfiarem, deixaram que ela fizesse o teste e ficaram impressionados com sua atuação, o que lhe valeu o papel de protagonista dessa produção independente de baixo custo. Ela simplesmente desbancou outras 4 mil candidatas.

No próximo domingo, 24 de fevereiro, quando acontece a 85ª edição do Oscar, Quvenzhane Wallis pode se tornar a mais jovem ganhadora do prêmio de melhor atriz concedido pela Academia de Artes e Ciências Cinematográficas, o troféu mais ambicionado do cinema.

"Estava muito claro... não se encontra meninas de 6 anos que tenham esse talento", disse o diretor do filme, Benh Zeitlin. "Ela tinha esse carisma natural, concentração, força, sabedoria e moralidade", explicou. "Vindo de um corpo tão pequeno e de uma cabeça tão jovem, é quase fora do normal de uma maneira que vai diretamente ao seu coração... é a perspectiva dela dá o tom de verdade ao filme", disse ainda.

Esse carisma ficou óbvio ao se ver Wallis dando entre-

vistas para promover o filme durante estes últimos meses, mesmo antes de ser alçada à fama com a indicação ao Oscar em janeiro.

"Ainda estava dormindo no meu quarto", contou Wallis ao famoso apresentador Jay Leno, ao ser perguntada sobre como ficou sabendo que tinha sido indicada junto a nomes de peso como Jessica Chastain, Jennifer Lawrence, Naomi Watts e Emmanuelle Riva, francesa de 85 anos que é a mais velha atriz a concorrer ao prêmio.

"Ainda que não tenha demonstrado, estava dando cambalhotas e coisas do tipo por dentro", afirmou a jovem atriz ao apresentador, a quem repreendeu, graciosamente, por fazer a ela uma pergunta mais apropriada ao diretor.

No filme, Wallis dá vida a Hushpuppy, uma menina que vive nos pântanos de Louisiana com seu pai irascível e doente, Wink, em uma comunidade ameaçada pelas inundações provocadas pelo derre-

timento das calotas polares.

"Indomável sonhadora" ganhou o prestigioso Câméra D'Or no último Festival de Cannes, na França, e o Prêmio do Júri de melhor drama no Festival de Sundance. Além disso, a locação da filmagem fica perto da casa de Wallis: a atriz, cujo nome se pronuncia Qua-ven-zhah-nay, nasceu em Houma, no estado da Louisiana, em 28 de agosto de 2003. O "zhane" no final de seu nome significa "nada" em swahili.

"Indomável sonhadora" é o primeiro trabalho da menina como atriz, e ela só conseguiu o papel por ter ignorado as regras do teste de elenco. Uma decisão que muito bem poderia ter sido tomada pela personagem que iria interpretar. "Era para meninas entre 6 e 9 anos de idade e meu pai me disse que eu não podia ir porque só tinha 5. Mas finalmente fomos e agimos como se não tivéssemos nada a esconder", lembra a menina. "A personagem de Hushpuppy faz o que

**Ela é a mais jovem atriz a concorrer ao prêmio de melhor atriz no Oscar**

dá na telha e não tem medo de nada e foi isso o que fiz no teste", disse Willis.

Quvenzhane é a mais jovem atriz a concorrer ao prêmio de melhor atriz no Oscar. A segunda mais jovem, Keisha Castle-Hughes, tinha 13 anos quando foi indicada, em 2003, pelo filme "A encantadora de baleias". A terceira, Jennifer Lawrence, no páreo novamente este ano, concorreu a uma estatueta aos 20 anos pelo filme "Inverno da alma", em 2010.

Por enquanto, a mais jovem ganhadora da história do Oscar de melhor atriz é Marlee Matlin, que aos 21 anos levou o prêmio por "Filhos do silêncio", em 1986. A pessoa mais jovem a ganhar o prêmio em qualquer categoria foi Tatum O'Neal, que tinha apenas 10 anos quando conquistou a estatueta de melhor atriz coadjuvante em 1973.

Wallis já está fazendo seu terceiro filme, "Twelve years a slave", com Brad Pitt, Benedict Cumberbatch e Michael Fassbender, e que tem estreia prevista para setembro. Além disso, atuou em "Boneshaker", curta-metragem sobre uma família africana perdida nos Estados Unidos.

Ganhando ou não o Oscar - as mais cotadas para a estatueta são Chastain e Lawrence -, a jovem atriz já é um novo talento a se levar em conta e observar de perto nos próximos anos.

## A cantora Adele é favorita ao Oscar de canção original, com "Skyfall"

SÃO PAULO  
GI

"Skyfall", de Adele, é favorita ao Oscar 2013 de melhor canção original. A música composta pela cantora inglesa e seu produtor Paul Epworth, para o filme da franquia "007", pode ser a primeira a levar uma grande estrela pop a ganhar o prêmio desde "Lose yourself", de Eminem, de 2002.

Outros famosos como Bar-

bra Streisand, Bob Dylan, Phil Collins, Bruce Springsteen e Stevie Wonder também já levaram a estatueta por serem compositores ou coautores de melhor canção original.

Estrelas como Celine Dion, Whitney Houston e Mariah Carey já interpretaram canções vencedoras do prêmio, mas não são autoras das faixas. Elas podem até festejar, como no caso de um ator de longa que levou apenas a estatueta de melhor filme, mas não são

creditadas como vencedoras como as estrelas da lista abaixo.

A Academia de Hollywood é rigorosa quanto às canções originais que podem concorrer ao prêmio. Não basta estar no CD da trilha sonora. A faixa tem que ter sido composta especialmente para o filme e ser claramente identificável durante a exibição. Veja abaixo a lista popstars que já ganharam o Oscar de melhor canção original.

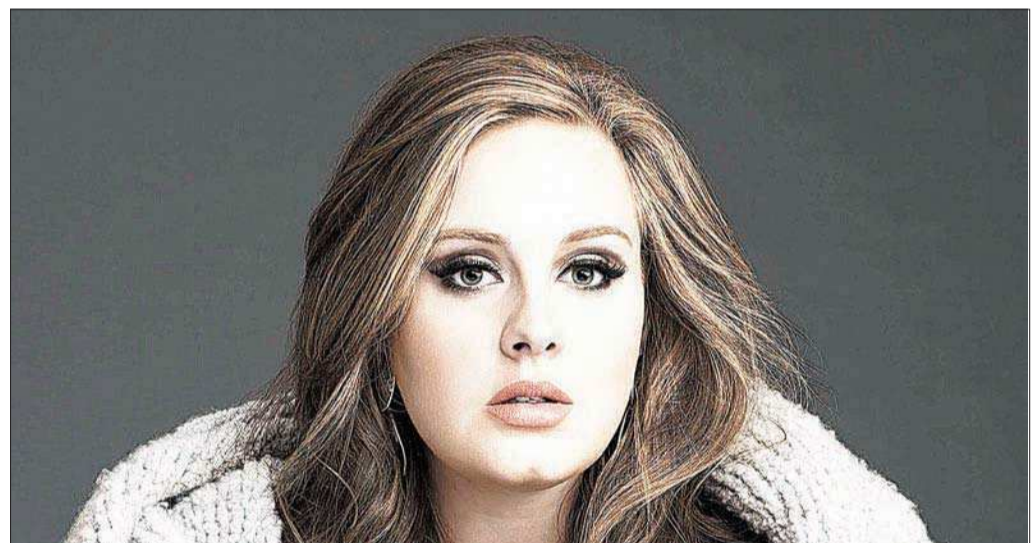

A inglesa Adele compôs o tema "Skyfall", com seu produtor Paul Epworth

### QUEM JÁ VENCEU?

#### → Barbra Streisand



A cantora ganhou pela canção "Evergreen", de 1976, do filme "Nasce uma estrela", em que também atuou. Barbra Streisand é uma das raras artistas dos EUA que ganhou os quatro principais prêmios de entretenimento do país. Ela faturou várias vezes o Grammy, de música e o Emmy, de TV. Além disso, venceu o Tony Awards (de teatro, em 1970) e o Oscar (além da música de 1978, foi melhor atriz por "Funny girl - A garota genial", de 1968).

#### → Stevie Wonder

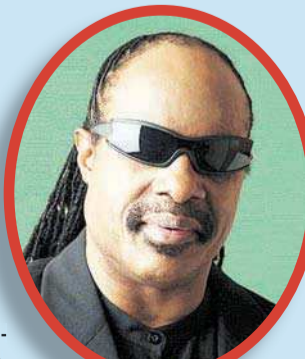

"I just called to say I love you", da trilha de "A dama de vermelho", de 1984, acabou se tornando uma das músicas mais conhecidas de Wonder e um dos maiores hits a levar a estatueta. Foi o único Oscar da comédia romântica de Gene Wilder. Na disputa, ele bateu três outros hits de filmes homônimos: "Footlose", de Kenny Loggins e Dean Pitchford, "Ghostbusters", de Ray Parker Jr., e "Against all odds (Take a look at me now)", de Phil Collins, cantor que ganharia o prêmio 15 anos depois.

#### → Lionel Richie

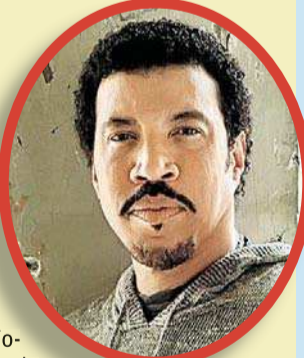

Um ano depois de Stevie Wonder, outro cantor de soul norte-americano conquistou a Academia de Hollywood com um de seus maiores hits. "Say you, say me", de Lionel Richie, foi trilha de "O sol da meia noite", de 1985, que também tinha outra concorrente ao prêmio, composta por Stephen Bishop. Lionel Richie também concorria por uma música de outro filme, em parceria com Quincy Jones: "Miss Celie's blues (Sister)", de "A cor púrpura".

#### → Bruce Springsteen

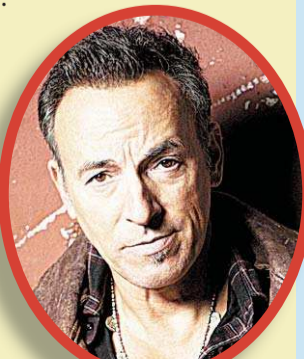

Além do primeiro Oscar de melhor ator para Tom Hanks, o filme "Filadélfia", de 1993, também rendeu prêmio a "Streets of Philadelphia", de Bruce Springsteen. Seu concorrente mais conhecido era Neil Young, com uma música do mesmo filme, homônima. Springsteen foi indicado dois anos depois, por "Dead man walking", mas não levou.

#### → Elton John



Em 1994, era difícil que a dupla Elton John e o veterano Tim Rice (vencedor do Oscar outras duas vezes) não saísse premiada. Das cinco canções originais indicadas, três eram de Elton e Tim, todas para o filme "O rei leão": "Hakuna matata", "Circle of life" e a vencedora, "Can you feel the love tonight".

#### → Phil Collins

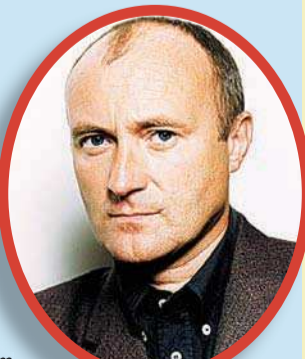

Seis anos depois de Elton John ser premiado por "O rei leão", outro astro britânico ganhou o Oscar por uma canção na trilha de filme de animação. Phil Collins emplacou "You'll be in my heart" em "Tarzan". O filme de 1999 não teve nenhuma indicação além do hit de Collins, em ano em que ele o único grande popstar na disputa - a outra canção mais conhecida foi "Save me", de Aimee Man, de "Magnólia".

#### → Bob Dylan



"Things have changed", da trilha de "Garotos incríveis", de 2000, com Tobey Maguire, Michael Douglas, foi a única indicação da carreira de Bob Dylan. Vencedor, ele aceitou o prêmio em uma transmissão via satélite na cerimônia, já que estava em turnê na Austrália. A música também ganhou um clipe do diretor do filme, Curtis Hanson, e foi premiada no Globo de Ouro.

#### → Eminem



O Oscar de canção original mais recente a ser conquistado por um popstar foi o de 2002. Eminem foi premiado por "Lose yourself", do filme estrelado pelo próprio rapper, "8 mile - Rua das ilusões". O astro rebelde não estava presente na cerimônia. A disputa também tinha nomes muito conhecidos: Paul Simon, com "Father and daughter", de "Os Thornberrys - O filme", e os músicos do U2, com "The hands that built america", de "Gangues de Nova York".

## PANORAMA

LUZIA MIRANDA ÁLVARES

luziamiranda@gmail.com

## Nasce uma estrela

Guardem bem este nome: Quvenzhané Wallis, mais difícil do que Arnold Schwarzenegger. Mas a atriz que tinha 5 anos quando foi descoberta pelo cineasta Benh Zeitlin é um prodígio. Hoje ela tem 9 e é candidata na categoria de melhor atriz ao próximo Oscar. Em "Indomável Sonhadora" (*Beasts of the Southern Wild*/EUA, 2012) interpreta o papel de Hushpuppy (aldea que vive no delta de um rio de Louisiana, numa comunidade isolada, ao lado de seu pai Wink). Uma tempestade altera o cenário em que sobrevive, emergindo, inclusive as criaturas pré-históricas de suas sepulturas, os chamados *arouchs*. Ela vai à luta em busca de sua mãe que há muito desapareceu.

O filme tem um custo bem baixo e é de longa-metragem de estreia do diretor Benh Zeitlin com recursos do Sundance Labs. Antes ele realizou 3 curtas, um deles premiado. Mas com este longa sacudiu a mostra de Sundance, festival independente dos EUA, ganhando o primeiro prêmio, e daí em diante conquistou plateias a ponto de ganhar distribuição internacional a partir do interesse da Fox Searchlight.

É um filme perturbador. Custa a crer que sejam atores representando. E a locação, se distante da tragédia ecológica real, porta-se como um elemento dramático impressionante.

Não há brecha para uma licença de Hollywood, embora em certos momentos a personagem da pequena atriz divague para ver certos animais. Os verdadeiros animais se afogam com muitas pessoas. Aliás, poucos filmes retrataram o que se passou, por exemplo, após o Katrina, nas proximidades de Nova Orleans. Sei de um dirigido por Spike Lee que não chegou a meu alcance (o documentário *When the Levees Broke: A Requiem in Four Act*) e que criticava o governo Bush pelo descalço, produção inspirada num trabalho fotográfico criado por Lee e seu irmão sobre a tragédia do Katrina. O certo é que "Indomável Sonhadora"

retrata também um fato real e coloca nele o lado humano que o substancia fortemente.

Como exemplo, lembro a recriação do tsunami em "O Impossível" (*The Impossible*/EUA, 2012). Ali um casal norte-americano se separa quando, aproveitando férias num hotel da região castigada pelo maremoto em dezembro de 2010 e apesar de tudo ter sido criado em CGI, ninguém fica indiferente ao drama, especialmente da mãe (Naomi Watts candidata ao Oscar) e seu filho mais velho (o estreante Tom Holland).

Neste exemplar modesto de "Indomável Sonhadora" deve ser reconhecida a criatividade do diretor fazendo moldar o quadro ambiental, observando-se como nesse espaço tumultuado conseguiu desempenhos tão eficientes, como se os intérpretes estivessem vivendo os fatos.

"Indomável Sonhadora" é candidato a 4 Oscar e está entre os favoritos do Spirit, prêmio dos independentes. Espero que chegue até aqui. Será triste se o espectador local só vir a conhecer esta obra extremamente meritória em DVD ou Bluray. Nada como a tela grande nessas exibições de catástrofes, ainda mais quando pessoas estão no meio, vivendo dramas. E neste caso nem se pensa muito em "mise-en-scène": um enquadramento irregular, uma iluminação discursiva, uma incômoda brecha à fantasia, nada se sobrepõe a uma comunicação com o espectador. Este é o cinema que Chaplin advogava e, com ele, críticos como André Bazin.

"Indomável Sonhadora" pode ser questionado como um título ideal, posto que a personagem demonstra ser indomável mas realista em sua visão de salvar até seu próprio pai. Se em certos momentos sonha em encontrar a mãe, isso não quer dizer que viva de sonhos. Mesmo porque ela se limita a sobreviver, conseguindo ajudar aos que estão ao seu redor numa manifestação magistral de como age uma criança e como poucos reconhecem esse comportamento. Esperemos a estreia deste belo filme.

## alda dantas

alda.dantas@oliberal.com.br

A tecnologia que move o seu sonho



## Show

Antes de vir a Belém em abril, para um supershow no Grêmio Literário Português, Fábio Júnior se apresentará do outro lado do Brasil no mesmo mês, num evento em Porto Alegre. O cantor de tantos sucessos, inclusive em telenovelas da Rede Globo, é aguardado com muita expectativa pelos fãs paraenses.

## Lançamento

O Arraial do Pavulagem lançará no dia 1º de março o novo trabalho do grupo, denominado 'Céu da Camboinha', com um animado show na Praça do Povo, no Centur, a partir das 20 horas, com entrada franca. O CD, que conta com o patrocínio do Banco da Amazônia, conta com 12 faixas que revelam a pesquisa musical do Arraial que passeia pelas linguagens da Região Amazônica.



**Jeicilene Borcem** colou grau em odontologia pela Ezamaz e foi a melhor aluna do curso

## Trope

Como parte da programação de recepção aos calouros e alunos da Unama, de 18 a 22 deste mês, será realizado o Trope Solidário, com a doação por alunos e comunidade de livros paradidáticos do Ensino Médio, leituras obrigatórias do Vestibular, literatura infanto-juvenil e dicionários a bibliotecas das escolas Justo Chermont, Comandante Klautau e Bom Pastor. As doações podem ser feitas nas bibliotecas dos campi Alcindo Cabela, BR e Senador Lemos.

## Casamento

Mônica Fonseca e Aroldo Hage Nicolau Jr vão subir ao altar no próximo dia 22 de fevereiro, na Igreja de Santo Alexandre. A recepção será na boate da Assembléia Paraense.

## Surf

São Domingos do Capim, na região nordeste do estado do Pará, está começando a se preparar para receber um público estimado em mais de vinte mil pessoas durante os três dias do 14º Festival e Surf da Pororoca, que acontece entre os dias 25 e 28 do mês de abril. A previsão da tábua de marés, fornecida pelo Serviço de Sinalização Náutica da Marinha, é que a onda da pororoca alcance três metros de altura. Um grupo de trinta surfistas se lançará pelas águas do rio Capim à procura de manobras arriscadas.

## De volta

Luiza Bernardino retomou suas atividades como guia das grandes excursões da Valeverde. Ela já se prepara para acompanhar os grupos que farão o roteiro Turquia e Marrocos, no mês de outubro.

## Reunião

Mário Melo e Ovídio Gasparetto confirmaram presença na reunião do Conselho de Representantes da Fecombustíveis, que será realizada de 28 fevereiro a 2 de março, em Brasília.

## Conhecimento

A regional Pará da Sociedade Brasileira de Ortopedia e Traumatologia promove este mês a sua primeira reunião clínica do ano, no dia 28 de fevereiro, que contará com palestra de Marcus Pretti. A inscrição é gratuita.



**Arminia Souza** está finalizando os preparativos da feijoada beneficente que a diretoria da creche Santa Rita Cássia vai promover no próximo dia 17 de março no Maison Pomme D'Or. A renda será toda revertida para o aparelhamento do espaço

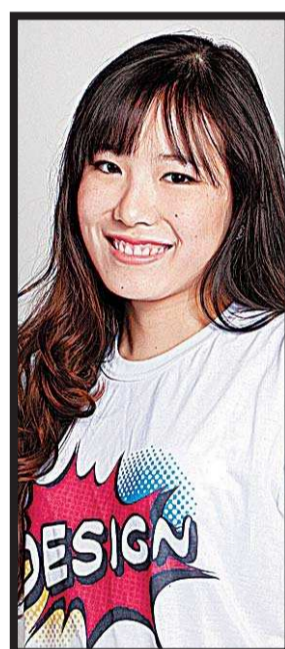

**Lais Nagaishi**, filha de Julieta e Jorge Nagaishi, colou grau em design de produtos pelo Iesam. A comemoração será na sexta

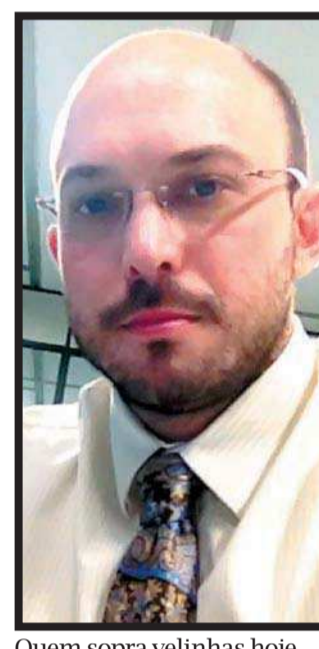

Quem sopra velinhas hoje é o advogado **Alexandre Guimarães**. A data vai ser comemorada em uma festa ao lado dos amigos mais próximos, marcada para o próximo dia 23



**Denis Farias** durante a Conclusão do último Módulo do Doutorado da Facultad de Derecho da Universidad de Buenos Aires, junto com a Ministra do Superior Tribunal de Justiça, Nancy Andrighi



Circulando pelas animadas noites da city, Jel Brelaz clicou **Emilia Gondim** e **Patrícia Coelho**

## Saltimbancos

Sandra Brito já trabalha na livre adaptação do famoso espetáculo Os Saltimbancos, de Chico Buarque, que será levado aos palcos pelo projeto A Família Conta um Conto, do Peteleco. Os pais dos alunos estão se inscrevendo para formação do elenco.

## Mulher

Está marcado para março, o X Encontro da Mulher Empreendedora, promovido pelo Conselho da Mulher Empresária, em que proporcionará às mulheres empreendedoras do Pará um momento de troca de experiências, homenagens e descontração.

## Centur vai abrir circuito das Artes pelo Jurunas

**EM MARÇO**  
Projeto patrocinado pela Fundação Vale percorrerá bairros da periferia de Belém

A Fundação Cultural do Pará Tancredo Neves, através da Lei Rouanet, com o patrocínio da Fundação Vale dará início, a partir de março, ao projeto Circuito das Artes. O projeto irá realizar ações integradas visando o desenvolvimento de atividades nas áreas da cultura, educação, cidadania e meio ambiente

através da promoção de ações em 12 bairros periféricos de Belém.

Durante o evento serão realizadas apresentações artísticas, oficinas de dança popular, iniciação à fotografia, papietagem (papel machê) e reciclagem de pets. O projeto criará ainda espaços de contato e interação de crianças e adolescentes e suas famílias com novas formas de expressão e comunicação através da arte e da cultura, por meio de atividades de criação, produção e iniciação à profissionalização no campo da arte-educação.

O projeto também visa a ampliação da dimensão sócio-educativa da instrução escolar de adolescentes e jovens por meio da arte e da cultura, dando a eles habilidades de linguagens artísticas capazes de facilitar o seu desenvolvimento global como cidadãos intérpretes da sua própria cultura.

Por fim, o circuito promoverá o encontro, a interação e a troca de experiências entre os jovens aprendizes e artistas já consagrados pelo público.

Também estará integrada ao Circuito das Artes, a

"Caravana da Leitura", projeto sob coordenação da Biblioteca Arthur Vianna, que oportuniza viagens pelos caminhos do conhecimento, possibilitando e ampliando o acesso à leitura, com a contação de histórias, teatro de fantoches, dramatizações, brincadeiras populares e jogos literários.

O projeto terá início no mês de março, iniciando suas atividades no bairro do Jurunas. Mais informações sobre as inscrições, serão disponibilizadas em breve no portal da fundação (<http://www.fcptn.pa.gov.br/>).



## destaque da semana:

Quem tem ezip tem vantagem encima de vantagem

PROMOÇÃO: De 100 pontos por apenas 90 pontos

**Chegou a hora de apostar suas fichas**

Faça suas apostas! Chame os amigos! Acumule fichas!

Você pode ganhar 1 ano de cinema grátis!

**GAME SHOW** Oscar 2013

acesse [moviecom.com.br/oscar2013](http://moviecom.com.br/oscar2013) e participe



## MAGAZINE

## babado



VALÉRIA SOUZA

Agência O Dia



## Jaque mostra o corpão

Jaqueline Farias mostrou o corpão durante um ensaio fotográfico que vai fazer os marmanjos babarem. Com

roupas curtas, a ex-BBB e Musa da Beija-Flor exhibe as pernas saradíssimas e abusa da sensualidade nas fotos.

## BABADINHO

**ISIS VALVERDE** comemorou seu aniversário de 26 anos domingo e postou fotos da festa no Instagram. A imagem acima é uma delas e mostra o cachorro da atriz de óculos, com um cigarro na boca, sentado no colo do cunhado de Isis.

**VOLTA À TV!** Sandy vai

fazer uma participação especial em uma novela da Globo. A cantora aparecerá como ela mesma em Sangue Bom, nova trama das 19h, que tem estreia prevista para abril. Na cena, que foi gravada no domingo, Sandy é entrevistada pela protagonista Amora, personagem da atriz Sophie Charlotte.



## Grávida de uma menina?

A menina cresceu e, segundo o Ego, estaria grávida de quatro meses. De acordo com o site, Debby Lagranha, de 21 anos, estaria esperando

uma menina do noivo, o veterinário Leandro Franco, 11 anos mais velho. Procurada pelo site, a mãe da atriz, Thereze, não confirmou a gravidez.



## Revelações de Marien

Estrela do ensaio sensual do site Paparazzo do próximo sábado, a ex-BBB Marien revelou que já usou a dança na hora do sexo. "Na hora da transa, já usei roupa

flamenca curtinha sexy e dancei. Na dança, jogo todos meus sentimentos. Essa é a minha melhor forma de sedução. No palco, tenho uma sensação de poder."

## 'Pânico' X Sílvio Santos

A disputa judicial entre os integrantes do Pânico na Band e Sílvio Santos ganhou mais um capítulo no domingo. Em dezembro, a Band conseguiu revogar a liminar que proibia os humoristas de usarem o nome e a imagem do Patrão. Com a decisão, o programa do último fim de semana trouxe todos os integrantes vestidos de Sílvio Santos, incluindo o apresentador Emílio Surita. Uma fonte do site O Fuxico, porém, noticiou que a liminar pedida pelo SBT ainda passará

por julgamento final na quinta-feira. Portanto, até lá, a proibição do uso da imagem do Patrão estaria valendo e a multa de R\$ 100 mil deveria ser paga. Procurada, a assessoria de imprensa do SBT afirmou que o departamento jurídico da emissora está tomando as providências cabíveis. Por falar no Pânico, a ausência das panicas no último programa foi notada. Segundo o Ego, elas devem ser demitidas. As gatas, porém, garantiram ao site que não receberam nenhuma informação.

**BRAHMA Fresh APRESENTA**

**02 SÁB. MARÇO**  
**Cidade Folia**

**AVIOES**  
**anos**

Se for beber não... Não recomendado para menores de 18 anos.

**TRÓPA DO FORRO**

**BOM FARRA**

**Folia no Folia**

Vendas nas Centrais: Braz, Castanheira, Pátio, Boulevard e lojas Zefirelli.  
Info.: 3239 - 7766  
bisentretenimento.com.br

bisentretenimento  
 @OficialBis  
 facebook.com/oficialbis

## Operação do Vale Cultura se inicia neste semestre

**BENEFÍCIO**  
Trabalhador terá o cartão e poderá usar o valor quando quiser

SÃO PAULO  
Agência Estado

A ministra da Cultura, Marta Suplicy, anunciou na última segunda-feira que o Vale Cultura, que será regula-

mentado no fim deste mês, será cumulativo e deve estar pronto para operar a partir de junho ou julho. Segundo ela, o trabalhador que tiver o "cartão pré-pago" do Vale Cultura poderá abrir mão de utilizar o benefício em um determinado mês e gastá-lo futuramente sem que ele expire. "O benefício em termos culturais do Vale Cultura vai ser muito grande."

Marta Suplicy apresentou o projeto a empresários paulistas na Federação do Comércio

de Bens, Serviços e Turismo do Estado de São Paulo (FecomercioSP). A ministra também anunciou que vai percorrer o País para angariar adesões ao Vale Cultura. "Estou pensando em fazer o périplo talvez de forma mais institucional", afirmou.

O Vale Cultura segue o modelo do Vale Alimentação, no qual o trabalhador receberá um benefício de R\$ 50 para gastar com atividades culturais - 10% deste valor será abatido da folha salarial.

**Pão de Queijo Recheado!**  
Uma delícia irresistível que você só encontra aqui na Casa do Pão de Queijo!

**Sabores:**

Requeijão da Casa - Cheddar - Polenguinho  
Requeijão com Azeitonas - Doce de Leite

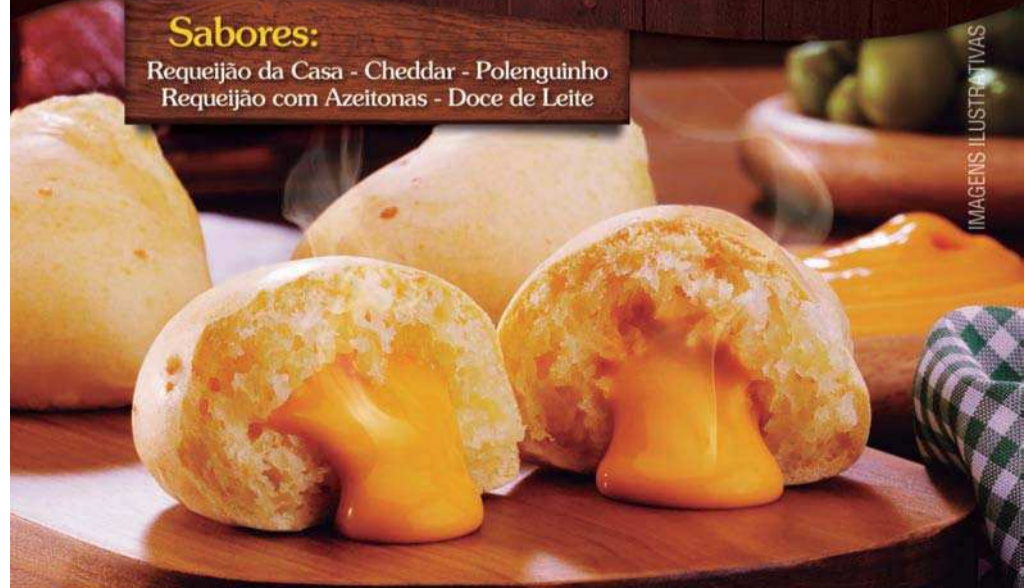

Casa do Pão de Queijo

Boulevard Shopping - 1º Piso  
3224-5211



# POLÍCIA

## Médica é acusado de eutanásia

Virgínia Soares foi presa ontem suspeita de matar vários pacientes terminais no hospital que dirige. **Página 5.**

## Encontrado corpo carbonizado

Há suspeita de que o cadáver localizado ontem em Santa Isabel seja do mototaxista Éverton Carvalho Tavares. **Página 2.**

**OLIBERAL**

# Família testemunha morte

Polícia diz que já tem nome dos suspeitos do assassinato de rapaz de 20 anos na Terra Firme. Vítima morreu na casa de seus pais, quando era socorrida por parentes. Ele iria depor na Justiça.

Um jovem foi morto a tiros ontem de manhã, na Terra Firme, na periferia de Belém. Jonatas Paulo Santos, de apenas 20 anos, foi atingido por três tiros quando saía da casa de sua companheira, localizada na passagem Vilhena, entre as ruas São Pedro e Rose Dantin. Na tentativa de socorrê-lo, familiares do rapaz carregaram o ferido para o pátio da casa de número 703, onde residem os pais de Jonatas. Apesar do esforço de familiares, o rapaz não resistiu aos ferimentos e faleceu no pátio da residência, para desesperando os parentes. Os tiros foram disparados por dois desconhecidos que chegaram ao local do crime em uma motocicleta e aguardavam a vítima na esquina da rua. O crime foi registrado na unidade policial da Terra Firme, mas será acompanhado pela Divisão de Homicídios (DH) da Polícia Civil.

A cena do crime foi descrita, já que o corpo foi retirado do local e levado para dentro da casa. "A família arrastou o corpo do meio da rua para o pátio da casa, o que prejudica o trabalho da perícia. Estamos investigando tudo com calma e já temos suspeitos, só não podemos divulgar nomes para não atrapalhar as investigações. O que sabemos é que a vítima estava a caminho de uma audiência na justiça, onde respondia por assalto", adiantou a delegada Mara Cristina Santos. A polícia trabalha com a hipótese de acerto de contas, mas nenhuma linha de investigação está descartada. Policiais militares isolaram a área para impedir a aproximação de curiosos. Abalado, o pai do rapaz disse não saber o que teria motivado a morte do filho. "Confesso que não sei o motivo do crime, pois meu filho não era bandido. Entrego tudo nas mãos de Deus, que é quem vai nos confortar e dar as respostas que buscamos nesse momento difícil", desabafou José Melo de



Assassinos estavam à espera de Jonatas, surpreendido ao sair da casa de sua companheira e baleado três vezes



Chocados com a violência, parentes se confortam mutuamente diante do corpo do jovem. Matadores fugiram.

Souza, pai da vítima. Os delegados Eduardo Rollo e Lenoir Cunha, da DH, buscavam informações no local do crime. Testemunhas contaram que os assassinos usavam capacetes, o que dificulta a identificação dos acusados. Peritos do Instituto de Criminalística (IC), unidade ligada ao Centro de Perícias Científicas Renato Chaves, estiveram no local. Após levantamento de local de crime, o cadáver foi removido e encaminhado ao Instituto Médico-Legal (IML), que também integra o Renato Chaves. Até o final da manhã de ontem a polícia ainda não tinha informações precisas sobre a localização dos suspeitos do crime.

## PAULADAS

Genivaldo Mendes da Silva, 37, conhecido por "Pixote", foi assassinado com várias pauladas na cabeça, no final da noite de anteontem, na praia do Amor, em Outeiro. Policiais informaram que a vítima era conhecida pela prática de roubo. A Divisão de Homicídios ficará responsável pela investigação, mas até ontem a polícia não havia conseguido nenhuma pista para esclarecer o assassinato.

O chefe de operações da delegacia de Outeiro, investigador Berício, informou que o crime ocorreu por volta de 22h da última segunda-feira. Genivaldo estava na praia do Amor, às proximidades da área do estacionamento, quando foi atingido com várias pauladas na região da cabeça. Populares não souberam informar à polícia detalhes da morte brutal de Pixote. A família da vítima foi até a Delegacia de Outeiro e registrou o homicídio.

O Centro de Perícias Científicas Renato Chaves foi acionado e fez a remoção do corpo após levantamento de local de crime. A equipe da Divisão de Homicídios também foi acionada, mas até ontem os investigadores não haviam progredido nas investigações.

## Apavorados, parentes velam e enterram garotos mortos quando dormiam

Os corpos dos irmãos adolescentes assassinados na madrugada de anteontem, no Curuçambá, em Ananindeua, foram velados na casa de parentes, na Guanabara, em Belém. A família das vítimas está assustada com a execução "cruel" dos garotos de 14 e 16 anos. A polícia já tem a identificação de algumas pessoas que integravam o grupo que invadiu a casa onde os meninos dormiam e o mataram com vários tiros de escopeta calibre 12, mas até ontem ninguém havia sido preso.

Amigos e parentes dos adolescentes, além de indignados, estão preocupados com a vida dos pais e do irmão mais velho dos dois meninos, que seria o alvo do crime. A mãe dos garotos, que pediu para não ter o nome divulgado, disse que morava na companhia dos meninos, mas na noite do crime estava em uma casa ao lado, que é de propriedade de seu companheiro. Durante o velório dos filhos, ela disse que preferia estar na companhia deles no momento do atentado.

"Justamente nessa noite eu não estava junto com eles. Eu estava na casa do meu marido que é no terreno ao lado", lamentou



Adolescentes foram mortos sem chances de defesa, crivados de balas de escopeta. Polícia procura suspeitos.

a mãe dos adolescentes.

Era por volta de 2h da madrugada da última segunda-feira quando aproximadamente 15 mototaxistas invadiram o conjunto Manoel Pantoja, no

bairro do Cruçambá, a procura do irmão mais velho dos adolescentes assassinados. O grupo criminoso acusa o jovem de envolvimento no roubo de uma motocicleta de um

dos mototaxistas.

O adolescente, alvo do crime, estava presente no velório dos irmãos e nega envolvimento no assalto. "Eles disseram que eu e o meu primo assal-

tamos a moto de um deles. O meu primo até já está preso e eles dizem que eu estava com ele, mas eu não tenho nada a ver com isso não", garante o irmão mais velho das vítimas.

O garoto disse que só conseguiu escapar porque ele era o único que estava acordado e ouviu quando os mototaxistas gritavam pelo nome dele. "Eu escutei os gritos e corri para baixo do beliche e quando eles arrombaram a porta eles já entraram atirando. Se a minha mãe estivesse lá ela também morreria", disse o sobrevivente do atentado.

A mãe dos garotos pretende retornar para casa onde ocorreu a tragédia, pois não tem condições de pagar aluguel. "Lá é minha casa. Eu não devo nada a ninguém e é para lá que eu devo voltar", argumenta a mãe dos adolescentes. Já o filho mais velho, alvo dos assassinos, diz que não pretende voltar ao conjunto Manoel Pantoja, pois teme novo atentado.

## SUSPEITOS

Policiais da Seccional do Pará já estão investigando o caso e segundo informações do investigador Dias, a polícia já tem o nome de alguns dos envolvidos, mas em virtude da investigação ser sigilosa ele prefere não divulgá-los. Até o final da manhã de ontem, a polícia não tinha efetuado nenhuma prisão.

## CIDADES

Vítimas sobrevivem e mandante de atentado é preso. Página 3.

# Corpo carbonizado pode ser de mototaxista sumido

## EXAME DE DNA

Cadáver estava em área onde a moto do jovem foi abandonada

Desde o desaparecimento do mototaxista Éverton Carvalho Tavares, 25, na última quarta-feira (13), em Santa Isabel do Pará, familiares e amigos do jovem fazem buscas em várias áreas do município. Na manhã de ontem, por volta de 10h, um grupo de pessoas encontrou um corpo carbonizado em uma área de mata, no final da rua Antônio Lemos. Sem condições de reconhecimento, o delegado solicitou exame de DNA para verificar se o cadáver é do jovem mototaxista. É o segundo corpo carbonizado encontrado no município este ano.

Há uma semana, amigos e parentes de Éverton vinham mobilizando moradores e a polícia de Santa Isabel para encontrar o rapaz, que sumiu na quarta-feira passada. Segundo informações do tio do mototaxista, Paulo Moisés, o sobrinho tinha um trabalho fixo, mas para aumentar a renda familiar ele trabalhava como mototaxista. No dia em que desapareceu, Éverton saiu de casa às 17h e desde então não há notícias sobre ele.

A partir do sumiço do jovem, os parentes e amigos iniciaram a mobilização para encontrar o rapaz. A Polícia de Santa Isabel foi comunicada, mas paralelamente, os familiares tomaram a frente do caso e iniciaram as buscas. “Desde o dia que ele sumiu, por conta própria, nós passamos a procurar por ele em vários locais de Santa Isabel”, explicou o tio de Éverton.

Na manhã de ontem, um grupo de pessoas se deslocou para uma área de mata no final da rua Antônio Lemos, onde a motocicleta da vítima teria sido abandonada. As pessoas percorreram durante algumas horas o matagal que existe na área e encontraram um corpo carbonizado jogado dentro de um buraco. Logo, a polícia foi acionada e a família do jovem está na expectativa do resultado do exame de DNA.

“Quando nós encontramos o corpo não tivemos condições de fazer o reconhecimento em virtude de ter sido carbonizado. Agora, ainda vamos ter que esperar mais um pouco para ser feito o exame de DNA e só assim vamos saber se é ele (Éverton)”, disse, abalado, o tio do jovem. A família de Éverton não sabe dizer se rapaz tinha inimigos. Mas moradores de Santa Isabel comentam que o



Ossada foi jogada em um buraco, em área de matagal, e achada por mototaxistas



Parentes e colegas de trabalho se mobilizaram para encontrar desaparecido

mototaxista se envolveu em uma confusão quando se divertia no bloco do “Galo”, na segunda-feira de carnaval.

## PROTESTO

No último domingo, esse mesmo grupo que fazia busca do mototaxista, participou de um protesto em frente a Delegacia de Santa Isabel pedindo agilidade ao caso. Uma pessoa suspeita de envolvimento no sumiço do rapaz chegou a ser ouvida, mas foi liberada no mesmo dia. O delegado Carlos Magalhães, responsável pela investigação, informou o suspeito foi ouvido formalmente em depoimento, mas em seguida foi liberado, pois não tinha nada que o incriminasse.

“O suspeito foi intimado

a depor, mas como não tinha nenhuma prova que o incriminasse ele foi liberado. E a família do jovem tem todo o direito de reivindicar agilidade (na resolução do caso)”, explicou o policial. O próximo passo é a solicitação do exame de DNA ao Centro de Perícias Científicas Renato Chaves para saber se o corpo carbonizado é do mototaxista.

## OUTRO

Na manhã do dia 30 de janeiro deste ano, foi encontrado o corpo de um homem, também carbonizado, na comunidade João Novo, no ramal do Seishonoei, em Santa Isabel. Nesse caso, mesmo carbonizado, os moradores conseguiram identificar que o corpo era do sexo masculino. O cadáver

## Este é o segundo corpo carbonizado encontrado em Santa Isabel

também foi abandonado em uma área de mata.

De acordo com informações do delegado Carlos Magalhães, o corpo ainda permanece no Instituto Médico Legal de Castanhal e nenhum familiar da vítima compareceu para fazer o reconhecimento, que também só será possível após exames de DNA. O delegado informou que continua investigando o crime e disse que a queimar de vítimas geralmente ocorre em crimes envolvendo traficantes de droga.

## PLANTÃO

### Cravinhos estão no semiaberto

Os irmãos Daniel e Cristian Cravinhos de Paula e Silva vão cumprir o restante da pena, a que foram condenados pelo assassinato dos pais de Suzane von Richthofen, em regime semiaberto, segundo decisão da Justiça divulgada ontem e datada do último dia 15. Daniel foi condenado a 39 anos e Cristian, a 38 anos. Eles estão presos desde 2002. Com o regime semiaberto, os irmãos podem trabalhar ou estudar durante o dia e retornar ao presídio de Taubaté (SP) à noite. À época do crime, Daniel era namorado de Su-

zanne. Os pais dela, Manfred e Marisia Richthofen, eram contra o namoro. O crime aconteceu na casa da família de Suzane, na zona sul de São Paulo. Após o assassinato, os três foram presos e levados a júri popular em 2006. Suzane continua em regime fechado e já teve pedidos de progressão de regime negados. A decisão que encaminha os irmãos ao regime semiaberto foi tomada pela juíza Sueli Zeraik de Oliveira Armani, da Vara de Execuções Criminais de Taubaté, após parecer favorável do Ministério Público.



Daniel e Cristian só vão dormir no presídio

### Matsunaga será exumado dia 12

Os restos mortais de Marcos Kitano Matsunaga, diretor da Yoki que foi morto e esquartejado no ano passado, vai ser exumado em 12 de março, informou ontem o Tribunal de Justiça de São Paulo. O Instituto Médico-Legal (IML) autorizou que a exumação ocorra às 9h daquele dia, no Cemitério São Paulo. O juiz Adilson Paukoski Simoni, da 5ª Vara do Júri de São Paulo, autorizou em janeiro a exumação do corpo do empresário. Uma nova perícia será realizada no cadáver para determinar o exato momento em que o diretor da Yoki foi morto. Há dúvidas se Marcos morreu por um

tiro na cabeça ou se ainda estava vivo no momento em que seu corpo foi esquartejado. O pedido da exumação foi feito pela defesa da viúva e ré confessa do crime, Elize Matsunaga. Divulgado em junho, um laudo que fez parte do inquérito policial do caso apontou que Marcos foi decapitado quando ainda estava vivo. Segundo os peritos, a morte ocorreu por choque traumático, causado pela bala, e asfixia respiratória por sangue aspirado devido à decapitação. Na ocasião da divulgação do laudo, porém, seu resultado já havia sido questionado pelo advogado de Elize, Luciano Santoro.

### Neta que trancou avó já está presa

A Justiça decretou as prisões preventivas de Thaynne Hosken Souza, neta da aposentada Judith Hosken, e de sua companheira Jheniffer de Alcântara, ontem, segundo o delegado Danilo Bahiense. O pedido foi feito nesta manhã. As duas são acusadas de deixar a idosa de 79 anos trancada em casa, em Vila Velha, na Grande Vitória, por quatro dias, segundo a polícia, sem comida e remédios suficientes, durante o feriado de carnaval. Elas estão presas no Centro de Detenção

Provisória (CDP) feminino de Viana, na Grande Vitória. A senhora está em um abrigo da Prefeitura de Vila Velha. As jovens já estavam em prisão temporária, com determinação de cinco dias, desde a última sexta-feira (15). No dia que foram detidas, confessaram à polícia que realmente deixaram a aposentada presa em casa e que usavam o dinheiro da pensão dela. Agora, a dupla aguarda decisão da Justiça pelos crimes de abandono material, maus-tratos e cárcere privado.

### Mulher será protegida em eventos

O governo determinou nesta terça-feira a instituição de Grupo de Trabalho Interministerial com a finalidade de elaborar propostas de ações e políticas para a prevenção da violência contra mulheres e meninas nos grandes eventos. A portaria que estabelece a criação do grupo foi publicada na edição de ontem do Diário Oficial da União. A coordenação será feita pela Secretaria de Direitos Humanos e pela Secretaria de Políticas para as Mulheres,

ambas da Presidência da República. Entre os objetivos do grupo está o de propor diretrizes, sistematizar informações e monitorar políticas e ações voltadas à prevenção da violência contra mulheres e meninas nos grandes eventos, como a Copa do Mundo de 2014 e a Olimpíada de 2016. “A participação no Grupo de Trabalho Interministerial será considerada prestação de serviço público relevante, não remunerada”, informa a portaria.

### Assassina “planejava outro crime”

Durante a apresentação dos suspeitos no envolvimento da morte da jovem Franciellen da Rocha, 18 anos, que estava grávida de 2 meses, os delegados Cícero Lima, Carlos Reis, e Marcos Vinícius da Força Nacional, afirmaram, ontem, em Macaé (AL), que Vanessa Ingrid da Luz Souza, de 20 anos, estava planejando assassinar outra jovem que teria se envolvido com o seu ex-namorado, o traficante Genilson dos Santos, conhecido como “Ninho”, que responde pelo crime em liberdade. A jovem identificada como “Ninha”, seria a próxima vítima de

Vanessa Ingrid. Ela estava no apartamento da suspeita no dia da morte de Franciellen. Ainda segundo a polícia, Vanessa Ingrid também é suspeita de outro assassinato em 2011. Ela teria mandado matar a “melhor amiga”, identificada como Amanda, por ter se envolvido com “Ninho”. O delegado disse que um dia antes do crime, Vanessa e Amanda dormiram na mesma casa e tomaram café da manhã juntas, em seguida, a suspeita teria pago R\$ 1 mil para uma outra pessoa executar a amiga. Ela foi morta com pelo menos nove tiros. Vanessa negou as acusações.

# Operários morrem eletrocutados em serviço

EVANDRO CORRÊA

Sucursal do Sul e Sudeste do Pará

Dois funcionários da empresa ITE Energia morreram eletrocutados por volta das 8 horas da manhã de segunda-feira, 18, em uma estrada vicinal situada a 10 quilômetros da localidade “Vila Jussara”, em Água Azul do Norte, município localizado na região sudeste do Estado. De acordo com o depoimento de um trabalhador da empresa, o acidente ocorreu no momento em que eles operavam um caminhão munck, para retirada de postes de madeira de uma grade usada para passar fiação de alta tensão por cima de uma rede elétrica rural. Quando retiravam o penúltimo poste, este tocou na rede elétrica e atingiu o caminhão.

O operador do veículo e um ajudante, que estavam no chão, mas com as mãos no caminhão, foram eletrocutados e morreram na hora. As vítimas foram Islan Barbosa da Silva, 34 anos, e Marcos Ribeiro da Silva, 19 anos. Depois do aci-



Descarga elétrica atingiu o caminhão da empresa

dente, os corpos das duas vítimas foram levados pelos colegas de trabalho para o Posto de Saúde de Vila Jussara.

O delegado de Xinguara, José Orimaldo da Silva, acompanhado dos investigadores Silvio e Danilo, foram até ao local para obter mais detalhes sobre o acidente que vitimou

os dois trabalhadores e liberar os corpos para serem trasladados para Xinguara.

## PONTE

O Corsa, vermelho, placa JUM 4713 (Xinguara), caiu dentro do córrego que corta a Avenida Francisco Caldeira

Castelo Branco, às proximidades do ginásio de esportes, na zona urbana do município. O acidente ocorreu por volta das 17 horas de segunda-feira. Testemunhas disseram que o condutor do veículo, que não teve o nome divulgado, trafegava pela avenida Castelo Branco quando ao passar por uma pequena ponte perdeu o controle da direção e caiu dentro do córrego. O motorista sofreu ferimentos sem gravidade.

Uma criança que estava no banco traseiro do veículo conseguiu sair do carro logo após a queda. O garoto teve apenas algumas escoriações pelo corpo. O acidente atraiu um grande número de curiosos para o local. O Departamento Municipal de Trânsito de Xinguara teve muito trabalho para controlar os curiosos que se aglomeraram no local do acidente, dificultando o fluxo normal do trânsito no local. Uma ocorrência foi registrada na Delegacia de Polícia Civil de Xinguara. O carro foi removido do local no final da tarde de ontem.

Usuários de crack são internados involuntariamente. Página 4.

# Preso megatraficante que mandou eliminar irmãos

## EM XINGUARA

Usuários de droga sobreviveram a atentado a bala e procuraram a polícia

Equipe de policiais civis da Seccional Urbana de Xinguara, sudeste do Pará, prendeu, anteontem, o homem apontado como o chefe do tráfico de drogas nas cidades de Xinguara, Sapucaia, Água Azul do Norte, Bannach e Eldorado dos Carajás. Edimar Teodoro Sampaio, o "Edinho", foi preso por meio prisão preventiva requerida pelo delegado Orimaldo Farias por tentativa de homicídio. O crime que culminou na prisão de Edinho ocorreu no último

dia 6, por volta de 19 horas, quando o acusado mandou o pistoleiro Rafael Garcia Parreira, que está foragido, matar os irmãos Maxuel da Silva e Marco Aurélio da Silva. Os dois são usuários de "crack". O crime foi motivado por dívidas com o tráfico e pelo fato de que as vítimas teriam roubado uma motocicleta de um homem ligado a Edinho.

Edinho foi teve o mandado de prisão cumprido pela equipe formada pelos investigadores Sívio André e Danilo Gondim, e escrivão Hamilton Agostinho sob comando do delegado Orimaldo. Segundo os policiais, Edinho de início fez ameaças de morte às vítimas exigindo a devolução do veículo roubado, o que foi feito pelos irmãos. Mes-

mo assim, o traficante mandou matá-los para "servir de exemplo", segundo informou o delegado. "O que Edinho e o executor do crime Rafael não contavam era que as vítimas, mesmo após terem sido baleadas, sobreviveriam", diz o policial. As vítimas, após serem liberadas do hospital, foram ouvidas na Seccional Urbana de Xinguara.

O delegado representou pelas custódias preventivas de Edinho e Rafael na Justiça, cujos mandados de prisão foram decretados pelo juiz de direito Edivaldo Saldanha. "A prisão de Edinho representa a maior baixa no esquema do tráfico de drogas, nos últimos dez anos, na região, visto que dados apontam que Edinho era quem coordenava toda a ope-

## Polícia diz que "Edinho" comandava o tráfico em cinco municípios

ração criminosa que envolve drogas nessas cidades, onde ele é apontado como o chefe de todo o esquema de fornecimento de drogas dos locais onde age, inclusive, há informações de que grande parte dos crimes de homicídio praticados contra traficantes rivais e viciados foram a mando de Edinho", detalhou o delegado. O preso foi ouvido em depoimento, em que negou as acusações de ser o mandante da tentativa de assassinato contra os Irmãos Maxuel e Marcos.

## amapá

### Vetada lei de acesso ao Siplag

MACAPÁ (AP)

PAULO OLIVEIRA  
Correspondente

Foi lido na sessão ordinária da última segunda-feira, na Assembleia Legislativa, o veto total do governador Camilo Capiberibe ao projeto de lei nº 0146/2012, que dispõe sobre o acesso do Poder Legislativo e do Tribunal de Contas do Estado (TCE) ao Sistema de Planejamento, Orçamento e Gestão (Siplag), de autoria da líder do PDT na Assembleia Legislativa, deputada Marília Góes.

Apesar da parlamentar não ter tido nenhum projeto de lei de sua autoria sancionado até aquela data pelo governador, o veto total de Camilo Capiberibe pegou a todos de surpresa, tendo em vista que o gestor prega em sua gestão o discurso da "transparência".

Para a autora do projeto, "o veto é, no mínimo, incoerente, com o discurso da transparência pregado pelo PSB".

Segundo a parlamentar pedetista, os argumentos apresentados pelo governador Camilo para vetar a proposta são facilmente derrubáveis. Primeiramente, a inconstitucionalidade alegada para o veto não tem fundamento, uma vez que os deputados federais e senadores têm direito a aces-

so ao Siafi, sistema semelhante ao Siplag, usado pelo Governo Federal, ficando o ônus da disponibilidade do acesso por conta do governo federal.

A deputada considera inaceitável o governador alegar que a fiscalização dos gastos públicos do Estado contraria o interesse da população, como exposto no veto. O acesso proposto no projeto se dá através de uma senha para o acompanhamento e fiscalização dos gastos públicos, sem que através dela se possa fazer qualquer tipo de alteração no sistema. "Se a presidente Dilma permite que os senadores e deputados federais fiscalizem seus gastos e convênios, porque o governador do Amapá diz que é inconstitucional?", questionou a parlamentar.

Exemplo visível da falta de transparência da gestão de Camilo Capiberibe em relação aos gastos públicos é a não divulgação da Lei Orçamentária Anual (LOA) e da Lei de Diretrizes Orçamentárias (LDO), no portal da transparência do GEA.

A apreciação do veto deve ser votada nas próximas sessões, e diante do pronunciamento favorável de seus pares, na sessão de ontem, a deputada Marília Góes acredita que a decisão do governador seja revista no Legislativo

### Programa legaliza lotes urbanos

O Projeto Nova Macapá e o Programa de Legalização Lotes foram apresentados na Associação Comercial e Industrial do Amapá (Acia) aos associados da entidade. O objetivo da reunião foi levar ao conhecimento dos empresários as especificidades do programa e seus benefícios. Outras questões também foram tratadas no encontro, como a valorização do lote, aquecimento do mercado imobiliário e au-

mento no número de postos de trabalho.

O trabalho de mapeamento da cidade, realizado pelo município, vai permitir que as políticas públicas sejam aplicadas com mais eficácia e planejamento. Além de apontar as direções de crescimento, os tipos de uso do solo e, principalmente, o tamanho real do município, estimulando também o município, para que ele adquira o direito à propriedade.

### Eleição de PBA tem 5 candidatos

Apenas cinco candidatos foram registrados pelo Tribunal regional Eleitoral (TRE/AP) para concorrer à eleição suplementar à Prefeitura de Pedra Branco do Estado do Amapá. O prazo para registro de candidaturas encerrou no último domingo, dia 11, e a eleição será no dia 7 de abril.

O Cartório Eleitoral informou que foram liberados os registros de Elizabeth Pelaes dos Santos e Carlos Alexandre Campos Costa como can-

didatos da coligação A Força Jovem (PTN/PMN); Francisco da Costa Cunha e Evandro da Silva Damião, pelo Psol; Genival Gemaque Santana e Nanci de Souza Brito pela coligação Compromisso, Trabalho e Lealdade (PDT / PTB / PR / DEM / PRP); Ocir de Oliveira Lobato e David Alves registraram candidatura pelo PSB; e Wilson de Souza Filho e Francisco Adriano Justino da Silva pela coligação Juntos pelo Povo (PMDB / PSC / PTC / PSB / PV / PSDB / PSD / PC do B).

## EXPRESSAS

- O Movimento das Mulheres Camponesas abriu, em Brasília, o I Encontro Nacional, com 3 mil mulheres oriundas de 23 estados brasileiros e de países vizinhos. Do Amapá, participaram quatro amapaenses.
- A Justiça Federal deter-

minou o fornecimento de Neocate - composto de aminoácidos que substitui o leite - a crianças alérgicas a múltiplas proteínas. A sentença é resultado de ação civil pública ajuizada pelo Ministério Público Federal no Amapá (MPF/AP).

## Polícia procura envolvidos com roubo de cargas

### EM MOJU

Dois bandidos foram presos por envolvimento em roubo de carga

A Polícia Civil continua as investigações sobre os outros envolvidos e receptadores do roubo de uma carga avaliada em cerca de R\$ 50 mil em mercadorias. O crime ocorreu próximo à cidade de Tailândia, nordeste do Pará. Dois homens - Tiago de Souza Borges e Arnanandes de Almeida Silva - foram presos e respondem por roubo qualificado e formação de quadrilha.

As investigações são presididas pelo delegado Samuelson Igaki, da Delegacia de Repressão a Roubos de Cargas, da Divisão de Repressão ao Crime Organizado (DRCO), da Polícia Civil. Os acusados foram presos em Moju, no nordeste paraense, no último dia 14. As investigações sobre a atuação do bando tiveram início há três meses, após o registro do assalto. O grupo criminoso, segundo as investigações, roubava cargas de caminhões na estrada e depois



Tiago e Arnanandes foram flagrados com mercadorias avaliadas em R\$ 50 mil

vendia os objetos roubados a comerciantes nas cidades de Tailândia e Goianésia, região nordeste do Estado.

A quadrilha atuava na rodovia estadual que corta a cidade de Moju. Durante as prisões dos acusados, na casa de um deles, os policiais civis da DRCO apreenderam roupas, ócu-

los, acessórios para carros, relógios de pulso, joias, material de informática e remédios. Um dos relatos ouvidos, durante o inquérito sobre a quadrilha, dá conta de que o bando agia da seguinte forma: dois bandidos da passagem do caminhão e depois abordava o motorista.

Depois, os assaltantes dirigiam o caminhão acompanhados de outro veículo que vinha em comboio com uma van e uma Doblô. Os bandidos obrigavam o motorista a parar e entregar a carga que levava. Nas investigações, os dois foram reconhecidos pelo motorista e assim acabaram presos.

## Foragido da Heleno Fragoso preso em Cotijuba

Um foragido da Colônia Agrícola Heleno Fragoso foi preso ontem de manhã na ilha de Cotijuba por policiais militares da 1ª Companhia (CIA) / 10º Batalhão da Polícia Militar (BPM). Tiago Dias Vieira, de 20 anos, cumpria pena em regime semiaberto pelo crime de roubo qualificado (assalto à mão armada), mas não retornou à colônia desde novembro do ano passado e era considerado foragido.

A prisão de Tiago ocorreu por volta das 8 horas de ontem, em Cotijuba. Segundo o cabo Alfredo, a guarnição estava em ronda pela ilha quando recebeu a denúncia envolvendo Tiago. Os policiais foram até a residência onde ele estava morando e o encontraram. "Através do nome dele, pedimos informações via rádio e constatamos que o rapaz era foragido da Colônia Agrícola", afirmou o cabo, que estava com o soldado Marinho na guarnição.

Tiago afirmou que já estava há dois anos cumprindo pena por assalto à mão armada, e faltava aproximadamente seis meses para que cumprisse o restante da pena e entrasse em liberdade condicional. "Ao invés de terminar de cumprir a pena, ele preferiu fugir, o que na verdade é pior porque provavelmente retornará ao regime fechado", disse o PM.



Tiago vai perder as regalias do regime semiaberto

O acusado foi conduzido para a Seccional Urbana de Icoaraci e apresentado ao delegado Renato Barata. Ele permanece à disposição da Justiça.

### NO AJURU

O padeiro Mauro Sérgio Pereira, de 42 anos, tentava abrir

uma trilha, em Limoeiro do Ajuru, quando foi atingido por um açazeiro, que caiu sobre sua cabeça. O acidente aconteceu ontem de manhã. Paulo Sérgio foi trazido para Belém por um helicóptero do Corpo de Bombeiros e encaminhado ao Hospital Metropolitano de Urgência e Emergência. No ini-

cio da noite ele teve alta.

De acordo com a irmã da vítima, Célia Maria Pereira Monteiro, que mora em Belém, Mauro Sérgio estava com outros trabalhadores rurais tentando abrir uma trilha, em Limoeiro. Ele não teria percebido que a árvore estava prestes a cair e acabou sendo atingido com muita força na cabeça, o que o deixou desacordado.

Logo depois do acidente, amigos e familiares do padeiro, inclusive sua mulher, o levaram ao posto de saúde local, que solicitou o resgate do Corpo de Bombeiros.

O helicóptero da corporação pousou em Limoeiro do Ajuru por volta de 12h de ontem e logo voltou para Belém, conduzindo o acidentado. Em choque, apesar de não possuir machucados externos, Mauro Sérgio foi submetido a uma série de exames.

A irmã dele informou que as primeiras notícias da equipe médica do Metropolitano davam conta de que, embora com os olhos a abertos, Mauro não respondia aos estímulos.

Por volta das 19h de ontem, ele melhorou e teve alta médica. "Os médicos só pediram para que nós ficassemos observando se ele não vai ter dor de cabeça, essas coisas", informou a irmã do paciente, Célia.

**CFX Empreendimentos Ltda**

Vendas
Locação

Rua Paraná, 1586 - Santa Rita - Fone (96) 3242-6204  
comercial@cfxemp.com • www.cfxemp.com

## CIDADES

Médica é presa sob suspeita de praticar eutanásia em UTI. Página 5.

# Dependentes de crack são levados para as clínicas

## OPERAÇÃO

Entre os resgatados havia grávidas, jovens, crianças e tuberculosos

RIO DE JANEIRO  
Agência O Globo

Vinte e nove usuários de crack foram internados involuntariamente pela prefeitura em quatro hospitais públicos do Rio, ontem. Eles foram acolhidos durante megaoperação da Secretaria Municipal de Desenvolvimento Social, realizada durante a madrugada nas imediações da Avenida Brasil, na altura do Complexo da Maré, na Zona Norte. Entre eles, havia duas grávidas, pessoas com tuberculose e HIV. Ao todo, foram retiradas das ruas 99 dependentes da droga, sendo oito crianças e adolescentes. A ação contou com apoio de educadores, assistentes sociais, médicos e psicólogos. Antes da internação, eles passaram por avaliações das equipes da Secretaria de Saúde. Os outros adultos foram encaminhados para um abrigo da prefeitura, em Paciência, na Zona Oeste; e as crianças e adolescentes levados para o Abrigo Carioca, no Centro. A megaoperação da prefeitura inaugurou uma nova fase no combate ao uso da droga no Rio: a adoção da internação involuntária de adultos. A medida divide opiniões no que diz respeito à sua constitucionalidade.

Segundo o secretário municipal de Governo, Rodrigo Bethlem, a internação realizada pela prefeitura ontem é a involuntária - pois é feita com avaliação médica, onde há riscos para a saúde do paciente. No caso da internação compulsória, além do laudo médico, é necessária uma decisão judicial.

"Não estamos inventando a roda. A internação involuntária é um caso previsto em lei. Também não estamos fazendo um ataque de pessoas internadas. Existe uma avaliação médica individual para cada caso".

Um carro da PM e um microônibus da Guarda Municipal vão permanecer na região da comunidade Nova Holanda por tempo indeterminado. O objetivo é evitar o retorno dos usuários:

"Nós vamos ficar presen-



A operação começou cedo. Ao todo, 99 viciados em crack foram retirados das ruas.

tes naquela área por tempo indeterminado. Começamos a utilizar a internação involuntária. Tínhamos um caso de uma grávida com HIV, por exemplo, em que tinha que haver a internação. Tomamos esta decisão para salvar vidas. É bem possível que alguns voltem para as ruas já que se internaram voluntariamente", disse Rodrigo Bethlem.

Os leitos para internação estão distribuídos nos seguintes hospitais gerais de emergência e urgência: Hospital Municipal Evandro Freire, Hospital Ronaldo Gazola, Hospital Federal dos Servidores e Hospital da Lagoa. Oito das 30 pessoas que se internaram voluntariamente vão para Comunidades Terapêuticas, na Fazenda Esperança, na Zona Oeste. Segundo Bethlem, as comunidades servem para dar suporte, com programas de trabalho, para que o usuário de crack possa se reestruturar.

"A operação é o início de uma decisão que a prefeitura tomou no ano passado. O crack é um problema de saúde pública, e a Avenida Brasil se tornou um problema de segurança pública. Em todos os locais que há dependentes de crack, teremos profissionais de saúde, psicólogos, assistentes sociais para atender nesta operação", garantiu o vice-prefeito Adilson Pires.

A ação ocorreu na entrada da Favela Parque União, em

Bonsucesso, considerada uma das maiores cracolândias do estado. Agentes da Secretaria de Assistência Social, policiais dos batalhões de Choque, de Operações Policiais Especiais (Bope) e da Maré, além de policiais civis, guardas municipais e funcionários da Comlurb participaram da ação que resultou no fechamento - durante aproximadamente uma hora - das quatro pistas da Avenida Brasil, uma das principais vias expressas do Rio. Houve correria com a chegada dos agentes e resistência de alguns usuários ao acolhimento. Um grupo chegou a atear fogo em um sofá, e a polícia teve que utilizar uma bomba de efeito moral para afastá-los do local. Ninguém ficou ferido.

Após o recolhimento de materiais utilizados como moradia pelos usuários, o espaço degradante que antes era usado como ponto de consumo de crack foi ocupado por policiais militares, que manterão uma viatura no local, acompanhada de guardas municipais. Um posto móvel para o acolhimento voluntário de dependentes da droga também será implantado no mesmo espaço. Funcionários da Rio Luz instalaram refletores no local.

— Essa área agora será ocupada de forma permanente pelo poder público, seja com a polícia ou com os órgãos da prefeitura responsáveis pelo acolhimento

## Os usuários são internados quando correm risco de vida, diz secretário

e tratamento dos dependentes químicos — comentou o coronel Rodrigo Sanglard, comandante do 22º BPM (Maré).

A internação involuntária de adultos usuários de crack, anunciada em outubro do ano passado pelo prefeito Eduardo Paes, dividiu opiniões. Há uma discussão jurídica sobre a constitucionalidade da medida. Segundo a legislação, uma pessoa só pode ser internada contra a vontade caso fique provado que ela não é capaz de tomar decisões.

Após serem expulsos da cracolândia na altura do Parque União, cerca de 20 usuários de drogas migraram para um canteiro na via, entre as pistas central e lateral, sentido Zona Oeste. O novo ponto fica a 300 metros da antiga área.

A ação da prefeitura foi precedida por uma operação da Polícia Militar nas favelas Parque União e Nova Holanda, no Complexo da Maré, para evitar represálias de traficantes durante a ação coordenada pela Secretaria de Ação Social. Houve intensa troca de tiros, e dois policiais do Bope ficaram feridos por estilhaços. Uma pistola foi apreendida.

## oestedopará

### Usuários de ônibus reclamam

SANTARÉM

JOAB FERREIRA  
Agência Amazônia

Os usuários de ônibus com destino à vila balneária de Alter do Chão, principalmente aos domingos e feriados, reclamam da falta de consciência dos condutores desses veículos que não respeitam o limite da lotação máxima permitida por lei e são obrigados a irem espremidos. Mesmo estando com passageiros quase pendurados na porta, ainda param na tentativa de colocarem mais um.

Marlo Halley fala que "isso é um desrespeito. Sabe-se que tem outros ônibus fazendo a rota, por que não respeitam o limite de passageiros em cada um? Aí fica esse desconforto, passíveis a uma série de problemas, sem falar que é super desagradável essa luta por um espaço para por os pés ou se segurar para não cair." Outra usuária do transporte, a professora Patrícia de Sousa Maia, diz que "eles acham que o ônibus é como coração de mãe, sempre tem espaço para mais um. Estou vendo que não há mais espaço e param numa parada onde tem mais umas dez pessoas. Eles querem o quê? Que as pessoas vão umas nas cabeças dos outros? E a fiscalização que deveria existir para isso, onde fica? Quando é que teremos mais respeito? Porque

ninguém merece andar de ônibus por quase uma hora nesse desconforto de estar totalmente sem espaço."

O problema da superlotação é constatado principalmente no trajeto de Santarém até a Vila, em que os ônibus, mesmo lotando já nas principais paradas no centro da cidade, ainda vão parando nas demais e causando o desconforto relatado pelos passageiros que muitas vezes ficam indignados. "A gente fica indignada porque eles estão vindo que os passageiros já estão espremidos até na porta do ônibus, mas eles continuam achando que ainda há espaço, e assim vão pessoas de todas as idades, inclusive crianças, submetidas a essa situação. E as autoridades? Ah sim, elas aparecerão depois de acontecer uma tragédia. Deus nos livre, mas eles só se dão conta do perigo quando acontece uma tragédia", esbraveja a universitária Kátia Mendes.

Elias Melo relata que "quase sempre aos domingos é isso, mas é mais por imprudência porque não precisavam superlotar o ônibus assim, e acaba acontecendo de ir um excessivamente lotado e logo após outro com bem menos pessoas. O que devia ser equilibrado se tivesse responsabilidade e fiscalização. Enquanto isso não acontece vamos lá nos sentir uma sardinha em lata."



Passageiros seguem viagem desconfortável

## Doutorado teve aula inaugural

"Amazônia rumo ao desenvolvimento sustentável" foi o tema da aula inaugural da primeira turma de doutorado do Programa de Pós-graduação Sociedade Natureza e Desenvolvimento (PPGSND) da Ufopa. A aula inaugural ocorreu ontem, no auditório do campus Tapajós, às 16h, ministrada pelo Prof. Dr. Daniel Curtis Nepstad, diretor do Instituto de Pesquisa Ambiental da Amazônia - IPAM/Internacional, com sede em São Francisco, Califórnia (EUA), que há mais de 20 anos desenvolve pesquisa na região.

O curso de pós-graduação, nível de doutorado, é o primeiro na cidade de Santarém, na região Oeste do Pará, e as atividades de pesquisas realizadas por meio do curso deverão revelar aspectos importantes das dinâmicas socioambientais da região Amazônica. "O curso é importante porque é o primeiro doutorado com o foco interdisciplinar. Isso é muito significativo, pois, tempos atrás, uma universidade criada com um curso de doutorado, voltado para os interesses das populações locais, seria um sonho", avalia o Prof. Dr. Marcos

Ximenes, pró-reitor de Pesquisa, Pós-Graduação e Inovação Tecnológica (PROPPIT).

De acordo com a Profa. Dra. Teresa Ximenes, coordenadora do PPGSND, a escolha do pesquisador foi pautada pela importância de suas pesquisas na região, sobretudo na região que compreende a Floresta Nacional do Tapajós (Flona Tapajós). "Ele já faz pesquisa na Amazônia há cerca de 20 anos. Acredito que a aula será uma grande oportunidade para toda a comunidade acadêmica de Santarém e região, pois além de conhecer a região profundamente, o trabalho de Nepstad é pautado na discussão da biodiversidade e do desenvolvimento sustentável na Amazônia", destaca Teresa Ximenes.

Atualmente, Daniel Nepstad coordena o programa "Cenários Amazônicos: modelando as interações entre o uso da terra, fogo e clima", além de participar do estudo "Cenários amazônicos: BR-163", ambos desenvolvidos pelo IPAM em parceria com outras instituições de pesquisa e fomento financeiro.

### PLANTÃO

#### Motorista executado com 7 tiros

Um motorista de 22 anos foi encontrado morto e com marcas de sete tiros de revólver em um canavial próximo a uma estrada vicinal, ontem, no bairro São Martin, em Sumaré (SP). Após uma denúncia feita para a Polícia Militar de Paulínia (SP), policiais encontraram o jovem no local. A perícia da Polícia Civil encontrou um projétil de espingarda calibre 38 próximo ao corpo da vítima. Segundo a Polícia Civil, ainda

não há suspeitos para o crime. O corpo foi transferido para o Instituto Médico Legal (IML) de Americana e depois ficou de ser encaminhado a Sumaré na manhã de hoje. Ainda não há previsão de horários de velório e enterro. A ocorrência foi registrada como homicídio qualificado na Delegacia de Paulínia. No entanto, as investigações serão acompanhadas pelo 4º Distrito Policial de Sumaré.

# Promotora de Justiça pede DNA de pagodeiros

SALVADOR  
Do GI

A promotora Mariza Jansen solicitou à juíza a realização do exame de DNA dos integrantes do grupo de pagode New Hit, suspeitos de estupro a duas garotas, para apoiar a confirmação das provas, durante audiência de instrução na cidade de Ruy Barbosa, ontem, que ocorreu pelo segundo dia seguido. "A defesa acolheu, porém, o material ainda não foi coletado", disse. As sessões acontecem no fórum Edgar Mendes Quintelas.

Uma das adolescentes que denunciou o caso, prestou depoimento por mais de quatro horas, encerrado por volta das 19h de ontem. A outra jovem já havia prestado depoimento na segunda-feira (18). O conteúdo dos depoimentos não é revelado pela Justiça.

Para o advogado dos músicos, a defesa depende do relato das duas garotas. "A preocupação da defesa é realmente os depoimentos das meninas. Se elas falarem a verdade, o que realmente aconteceu, certamente culminará na absolvição do nosso cliente", disse o advogado Dênis Leão.

Além dela, foram ouvidas

outras três conselheiras tutelares neste segundo dia de audiência, além de uma soldado da Polícia Militar, que atendeu a queixa das garotas no dia 26 de janeiro, quando teria ocorrido os estupros, e uma testemunha de defesa dos réus.

Duas testemunhas intimadas não foram localizadas. Segundo o TJ-BA, 37 pessoas que moram em outras cidades devem ser ouvidas por carta precatória. O interrogatório dos réus foi adiado a pedido da defesa. A audiência é presidida pela juíza Márcia Simões e acontece até hoje.

Pela manhã, os integrantes da banda chegaram ao fórum sob protestos de mulheres. A polícia reforçou a segurança para impedir que as manifestantes se aproximassem dos suspeitos. No primeiro dia, eles também foram recebidos por gritos e vaias.

Testemunhas do caso prestaram depoimento em audiência de instrução desde segunda-feira. A ação da Justiça acontece até quarta-feira (20) e é presidida pela juíza Márcia Simões. Ao todo, seis pessoas prestaram depoimento na segunda-feira. A última pessoa a ser ouvida foi um dos músicos da banda. Até

hoje, 32 pessoas devem ser ouvidas sobre o caso.

Durante a segunda-feira, também foram ouvidos dois policiais militares, uma ginecologista, uma mulher cuja função no caso não foi esclarecida, além de uma das adolescentes que fizeram a denúncia contra a banda.

Duas testemunhas estão marcadas para serem ouvidas no dia 5 de junho, mas, de acordo com a promotora do caso, Mariza Jansen, a finalização do processo pode ser determinada ainda este mês e sem as duas testemunhas serem ouvidas. "A juíza pode entender que há provas substanciais e assim, determinar a pena", afirmou a promotora.

#### CASO

Nove integrantes da banda New Hit ficaram presos 38 dias sob a suspeita de envolvimento no estupro das duas vítimas. Eles foram soltos no dia 3 de outubro mediante um pedido de habeas corpus. Um policial militar que fazia a segurança do grupo também é suspeito de ter sido conivente com o crime. Todos eles, inclusive o PM, foram indiciados por

estupro e formação de quadrilha no dia 25 de setembro.

O caso ocorreu após a participação do grupo em uma micareta da cidade de Ruy Barbosa. O grupo New Hit tocou em um trio elétrico e depois recebeu as vítimas que foram no ônibus da banda, para tirar fotos. Segundo relato das garotas, elas foram até o trio da banda para pedir autógrafos e tirar fotos com os artistas. Um produtor do grupo teria orientado as garotas a ir para o ônibus da banda.

Segundo a polícia, dois integrantes admitiram que fizeram sexo com as adolescentes, porém com consentimento. Os outros negaram que tiveram relação sexual com as garotas. Os músicos disseram que não têm costume de receber fãs no ônibus da produção e que isso teria ocorrido por se tratar de uma ocasião especial.

"Como foi um lance de trio, foi uma ocasião especial porque não tinha onde tirar foto, já tinha outra banda para subir para levar o percurso do trio e foi uma ocasião especial", disse Eduardo Martins, vocalista da New Hit na época do ocorrido, que não quis mais dar detalhes do caso.

# Médica é detida suspeita de eutanásia

**NO PARANÁ**  
Mortes ocorreram na UTI do Hospital Evangélico, agora sob investigação

**CURITIBA**

Do GI e da Redação

A médica Virgínia Soares de Souza, que dirigia o setor de UTI do Hospital Evangélico, um dos maiores e mais movimentados da capital do Paraná, foi presa na manhã de ontem em uma operação para investigar uma série de mortes na UTI. Ela é suspeita da prática de eutanásia, que é a indução à morte com consentimento do paciente, além de maus tratos aos internados. A delegada do Núcleo de Repressão aos Crimes Contra a Saúde de Curitiba, Paula Christiane Brisola, falou sobre a investigação, mas evitou comentar detalhes do inquérito, que segue sob sigilo de Justiça, mas garantiu que os esforços da polícia estão voltados para o levantamento de provas sobre os casos.

“O inquérito policial é acobertado por sigilo para resguardo da intimidade das pessoas envolvidas e também para garantia da ordem pública”, afirmou Brisola. A investi-

gação policial começou há cerca de um ano, após denúncias que partiram de funcionários do próprio hospital. “As famílias podem procurar a delegacia para fazer denúncia por telefone, pessoalmente. Nós estamos recebendo denúncias de situações, e inclusive ex-profissionais que atuaram no hospital”, disse ainda a delegada, que começou a ouvir 30 funcionários do Evangélico.

A médica prestou depoimento na tarde de ontem, mas o conteúdo não foi divulgado em virtude do sigilo. Porém, o advogado de defesa da médica, Elias Mattar Assad, conversou com o GI, à tarde, quando afirmou que ainda não teve acesso ao inquérito contra a cliente, mas que irá pedir cópias dos procedimentos, inclusive mídias que foram incluídas no processo. Ainda assim, ele classificou a prisão de Souza como “precipitada”.

“Vou entrar com um pedido de revogação dessa prisão precipitada. Ela reside há mais de 20 anos no mesmo endereço, desde 1988 é médica no Evangélico e nunca teve nada contra ela, nenhum registro no Conselho Regional de Medicina. É uma pessoa de bem”, disse o advogado. Assad se disse convicto da inocência da cliente, que, segundo ele, foi vítima de equívoco de compa-



Virgínia Soares recebeu voz de prisão e foi levada escoltada do Hospital Evangélico

nheiros de trabalho que não compreendiam o jargão da medicina intensiva.

“Foram interpretações equivocadas que deram. Por exemplo, quando o médico fala em reduzir os parâmetros do respirador, não quer dizer que vai matar o paciente. Significa que para cada paciente tem um nível que precisa ser modulado.

Há uma série de equívocos”, apontou Assad, com referência aos questionamentos feitos durante o depoimento.

O MP divulgou nota ontem, na qual confirmou o cumprimento de mandados de busca e apreensão de prontuários médicos e outros documentos relativos a internações e mortes de pacientes, bem como o

mandado de prisão temporária da médica. Ainda na nota, o MP informou que acompanha as investigações criminais e os procedimentos necessários para garantir a continuidade da assistência dos usuários do SUS no Evangélico.

**HOSPITAL EVANGÉLICO**

**Inquérito está sob sigilo de Justiça, que também apura maus-tratos**

Também em nota, o Hospital Evangélico afirmou que não possui conhecimento adequado dos fatos em virtude de o inquérito ser sigiloso, mas que instaurou uma sindicância interna para apurar os fatos denunciados. A nota diz ainda que o hospital reconhece a competência profissional da médica presa, e que desconhece qualquer ato dela que tenha ferido a ética médica.

**SINDICÂNCIA**

A Prefeitura de Curitiba instaurou uma sindicância para investigar as mortes no Evangélico. Além do procedimento, que deve contar com auxílio da Secretaria Estadual de Saúde do Paraná, a Prefeitura solicitou também à diretoria do hospital para que haja a substituição da equipe de UTI Geral.

As investigações da sindicância, que deve ocorrer paralelamente à investigação policial, devem ser conduzidas pelo auditor do Ministério da Saúde Mário Lobato da Costa.

# Cirurgião esquece faca no peito de paciente golpeado durante assalto

**FRANCA**

Agência Estado

A Secretaria Municipal de Saúde de Araxá (MG) investiga os motivos que levaram um médico a deixar uma faca dentro do peito do paciente. Claudinei Geraldo da Silva, de 25 anos, diz que quando está caminhando chega a sentir o objeto, detectado em raio X, se

movendo. Ele foi esfaqueado no final de novembro durante uma tentativa de assalto, ocasião em que foi medicado em uma unidade do Pronto Atendimento Municipal (PAM).

Silva conta que estava na avenida Washington Barcelos quando uma quadrilha o rendeu e tentou levar sua camionete. Ele reagiu e foi atingido com uma facada nas costas.

Levado até o PAM, o médico não teria solicitado nenhum exame, apenas providenciado alguns pontos no corte e depois liberado o paciente.

Com dores, Silva alega ter voltado várias vezes ao PAM, mas sempre ouvia que o procedimento era normal e recebido apenas a prescrição de analgésicos. O rapaz afirma que foi so-

encaminhamento para uma ultrassonografia que constatou a presença da faca com 11 centímetros de lâmina no seu peito.

A partir daí ele passou a lutar para conseguir autorização para fazer a cirurgia de retirada do objeto. Ele teme que a faca esteja se mexendo e possa até levá-lo à morte. “Quando mexo o braço esquerdo sinto uma ferroada muito forte”, afirmou o paciente

que deixou de trabalhar como pedreiro por conta das dores. A cirurgia ainda nem teria sido marcada e talvez tenha de ser realizada em outra cidade devido a sua complexidade. No raio X é possível ver que a lâmina da faca chega a passar entre os ossos da costela.

A reportagem tentou falar com o secretário de Saúde de Araxá, Luís Fernando Alves

de Castro, mas ele não foi localizado ontem. A Secretaria informou que o paciente será encaminhado para realizar a operação de retirada da lâmina, ainda sem data definida. Também foi aberto um processo interno para apurar responsabilidades no caso. O médico que fez o atendimento e que não teve o nome revelado seria ouvido na tarde de ontem.

# Atitude de legistas compromete estatísticas sobre crimes violentos

**RIO DE JANEIRO**

Agência O Globo

Médicos legistas do Rio, ao deixar em branco o campo da certidão de óbito destinado à causa externa no caso de mortes violentas, estão afetando as estatísticas sobre homicídios no Estado. Eles alegam que não preencham o espaço ou

registram a causa como indeterminada porque não podem antecipar as investigações criminais. Porém, uma pesquisa encomendada pela Secretaria Nacional de Segurança Pública (Senasp) concluiu que a posição dos médicos contribui para “a obscuridade e a impunidade” dos crimes cometidos. O trabalho, denominado

“Mortes violentas no Brasil, uma análise do fluxo de informações”, faz parte de um pacote de seis pesquisas da coleção “Pensando a segurança pública”, feita pela Senasp em parceria com o Programa das Nações Unidas para o Desenvolvimento (PNUD).

Outra conclusão importante, em pesquisa sobre assassinatos praticados em três

metrópoles brasileiras, revela a prevalência de crimes cometidos entre pessoas conhecidas, indicando como causas os conflitos de natureza pessoal, alguns banais. Esta pesquisa, chamada “O homicídio em três cidades brasileiras”, esquadrinhou por amostragem casos de assassinatos em Guarulhos (SP), Belém e Maceió.

Já o trabalho sobre o fluxo de informações selecionou Rio de Janeiro, Salvador e Maceió pela gravidade do problema de classificação identificada pela taxa de mortes violentas com intenção desconhecida.

Um dos problemas centrais no registro de mortes violentas, alegam os pesquisadores, se refere à questão da determinação

da “causa mortis” nos Institutos Médicos Legais. “No Rio e em Salvador, a qualidade em relação a alguns dados essenciais é extremamente precária”, afirmam. A resistência em não apontar a causa, segundo eles, praticamente aborta as chances de um esclarecimento futuro em casos que já começam com formulários incompletos.

# Defesa de Rugai tenta desqualificar duas testemunhas e aponta suspeitos

**DEPOIMENTOS**

Instrutor de voo e delegado são ouvidos no segundo dia do julgamento

**SÃO PAULO**

Agência O Globo

O julgamento do ex-semimarista Gil Rugai, acusado de matar o pai e a madrasta há nove anos, em São Paulo, entrou no segundo dia ontem. Houve bate-boca entre defesa e acu-

sação em plenário em várias oportunidades. Os advogados de Gil tentaram desqualificar os depoimentos do instrutor de voo Alberto Bazaia Neto e do delegado Rodolfo Chiareli, que presidiu o inquérito policial na ocasião. Ambos são testemunhas arroladas pela acusação e foram ouvidos ontem. A defesa tentou, inclusive, relacionar a morte de Luis Carlos Rugai a um suposto esquema de tráfico de drogas cuja base seria o aeroporto do município paulista de Itu, onde Bazaia Neto dava aulas de

voo para o pai de Gil.

O advogado Thiago Anastácio disse que Luis Carlos tinha o costume de filmar as aulas e teria feito imagens que incriminariam frequentadores do aeroporto. Em um determinado momento, a defesa chegou a apresentar um vídeo para os jurados - cinco homens e duas mulheres. Os advogados, que contrataram o perito Ricardo Molina para analisar os laudos, também questionaram as provas apresentadas pela polícia contra o réu.

No plenário, os trabalhos,

ontem, foram iniciados pela manhã, por volta das 10h20, com o depoimento do instrutor de voo. Segundo o GI, Alberto Bazaia Neto disse que Luiz Carlos Rugai lhe falou dias antes de ser morto que o filho o havia “roubado” e era “perigoso”. Um mês antes, a vítima disse ter descoberto que o filho desviou R\$ 25 mil de sua produtora. Ao instrutor, Luis Carlos chegou a falar que pediu ao filho para apresentar um plano de como esse dinheiro seria devolvido. Caso contrário, iria à polícia. Bazaia Neto também afirmou

que Gil Rugai não “se dava” com a madrasta, Alessandra de Fátima Troitino.

No testemunho do delegado Chiareli, a defesa disse que todas as provas apresentadas pela polícia na ocasião do crime eram falsas e a investigação, falha. O delegado, no entanto, disse não ter dúvidas da culpa de Gil Rugai.

“Não tenho nenhuma dúvida (de que Gil Rugai matou o casal). Eu acredito que Gil rugai seja culpado”, disse.

Ao chegar no plenário do Fórum Criminal da Barra Funda,

na Zona Oeste da capital paulista, por volta de 9h45 de ontem, o réu voltou a negar o crime.

“Eu não matei. Sou inocente”, disse ele ao GI.

Após as testemunhas de acusação, estão previstos os depoimentos de ao menos nove testemunhas da defesa e, por último, mais uma do júri.

Na segunda-feira, o vigia Domingos Ramos, primeira testemunha a ser ouvida, reafirmou ter visto o acusado e mais uma pessoa deixando o local do crime após disparos feitos na residência do casal.

# Preso acusado de ser um dos mandantes da série de atentados em SC

**RIO DE JANEIRO**

Agência O Globo

Foi preso na madrugada de ontem, em Santa Catarina, Maycon Aurélio Saturnino, de 29 anos. Segundo informações do GI, ele é suspeito de ser um dos principais mandantes dos mais de 100 ataques registrados em 36 municípios do Estado desde o dia 30 de janeiro. Policiais prenderam Maycon em flagrante

em uma cobertura de luxo em Florianópolis, por volta das 4h. A operação foi comandada pelo delegado Akira Sato, da Delegacia de Investigação Criminal (Deic). Também de madrugada, três carros foram incendiados, mas a Polícia Militar não confirmou a relação das ocorrências com a série de atentados, segundo a TV Globo. Até às 6h30m de ontem, a PM confirmava 111 ataques. Sato disse ao GI que

Maycon é um dos principais responsáveis por efetuar a dinâmica dos ataques.

“A prisão dele estava prevista para sábado, mas infelizmente não foi possível. Tínhamos indicativos que ele estava em um prédio no bairro João Paulo, mas não esperávamos aquele nível de condomínio, por isso também vamos investigar lavagem de dinheiro”.

De acordo com o delegado,

todo o prédio foi cercado às 2h: “le não tinha como fugir, até por ser uma cobertura muito alta. Então, às 4h ele se rendeu”.

Maycon é cunhado de um dos traficantes transferidos para um presídio federal no sábado, junto com outros 39 detentos. Também no sábado, a mãe e a irmã de Maycon foram presas suspeitas de envolvimento com os ataques em Santa Catarina. Segundo Sato, o suspeito foi

preso com munições de calibre não permitido e lança-perfume. Ainda na madrugada, ele foi encaminhado para a Deic.

De acordo com a polícia, até ontem, 72 pessoas foram detidas por estarem envolvidas com os atentados. O delegado da Deic acredita que até o final desta semana seja finalizada a primeira etapa de prisões.

A ação conjunta entre o governo de Santa Catarina e o governo

federal que transferiu 40 presos vinculados a facções criminosas para presídios federais na manhã de sábado contou com o apoio da Força Nacional de Segurança. Um avião partiu da Base Aérea de Florianópolis em direção a Mossoró (RN), onde ficaram 37 detentos, e Porto Velho (RO), destino de outros três. Dos 40 presos transferidos, 22 saíram do presídio São Pedro de Alcântara, na Grande Florianópolis.

## CIDADES

# Polícia identifica cerca de 100 vítimas

## NO PARÁ

Tráfico de pessoas para exploração sexual é apurado desde o ano de 2007

Cerca de 100 vítimas do tráfico de pessoas para exploração sexual, entre adolescentes, travestis e mulheres, foram detectadas no Pará entre 2011 e início de 2013, em investigações realizadas pela Polícia Civil. Os principais destinos das vítimas são os Estados de São Paulo e Goiás. Nos últimos três anos, foram registrados 12 casos de tráfico de pessoas no Pará - três casos em 2011, sete em 2012 e neste ano, dois casos até o momento. Apenas, nos últimos 12 meses, a polícia investigou oito casos de tráfico de pessoas. Os dados foram apresentados, em entrevista coletiva a jornalistas, na sede da Secretaria de Estado de Segurança Pública e Defesa Social (Segup), ontem. Participaram os secretários de Estado de Segurança Pública e Defesa Social, Luiz Fernandes Rocha; de Justiça e Direitos Humanos, José Acreano Brasil Junior; de Assistência Social, Heitor Pinheiro; a integrante do Comitê Gestor do Programa Pró-Paz, Izabela Jatene, e a delegada-geral adjunta da Polícia Civil, Christiane Lobato. Eles apresentaram esclarecimentos sobre as medidas já tomadas no combate ao tráfico de pessoas, em Altamira, sudoeste do Pará, onde a prática criminosa passou a ser investigada depois que uma adolescente conseguiu fugir de uma boate em que era mantida sob cárcere privado. Ao todo, 18 pessoas, entre

mulheres, uma adolescente e um homossexual, foram vítimas de tráfico de pessoas para exploração sexual. Apenas uma delas era do Pará. As demais são de outros pontos do País. A delegada-geral adjunta Christiane Lobato enfatizou que a polícia já investiga casos de tráfico de pessoas desde 2007. Só em 2011, a prática criminosa passou a ter relevância nacional, depois que uma investigação de desaparecimento de um adolescente, iniciada no Pará, resultou na descoberta de um esquema de tráfico de pessoas, em São Paulo, onde 86 jovens de vários Estados, foram resgatados de casas de prostituição. O caso gerou a instalação de Comissões Parlamentares de Inquéritos na Assembleia Legislativa do Pará e na Câmara Federal, para apurar casos de tráfico de pessoas no Pará e no Brasil. Em 2013, o primeiro caso investigado, foi o de uma travesti paraense levada para São Paulo. A delegada Christiane Lobato, responsável pelas investigações, informou que a aliciadora do crime, detectado em dezembro de 2013, já foi ouvida em depoimento e está colaborando no inquérito.

O secretário Luiz Fernandes Rocha enfatizou que o Pará é o Estado brasileiro que mais tem trabalhado no país para o combate ao tráfico de pessoas. No caso de Altamira, não foi diferente. "O governador determinou que fosse enviada uma equipe, formada pela Polícia Civil, Secretaria de Estado de Assistência Social (SEAS) e Secretaria de Estado de Justiça e Direitos Humanos (SEJUDH), para acompanhar o



Autoridades divulgaram, ontem, as ações para o combate ao tráfico de pessoas

## Denúncias levam à instalação de duas CPIs no Estado e na Câmara Federal

atendimento às mulheres vítimas do tráfico de pessoas", explica. A delegada-geral adjunta destacou a importância da denúncia para combater a vulnerabilidade social em locais de grandes obras, como o município de Altamira, onde estão localizados os canteiros de obras da Usina Hidrelétrica de Belo Monte, situado na região de Vitória do Xingu. "Mulheres vêm de outros Estados,

com falsas promessas de que ganharão bastante dinheiro. A população pensa que, por se tratar de prostituição, a mulher não é vítima de crime, o que é um erro, por isso a importância de denunciar", declarou.

Em depoimento à polícia, as vítimas denunciaram que foram aliciadas nos Estados de Santa Catarina, Paraná e Rio Grande do Sul, onde teriam recebido ofertas de emprego para trabalhar como profissionais do sexo em Vitória do Xingu, recebendo em troca salários entre 10 e 14 mil reais, o que não teria ocorrido.

Dois funcionários da boate foram presos e já estão recolhidos no Sistema Penitenciário

do Pará à disposição da Justiça. O proprietário do local, identificado como Adão Rodrigues, já está com a prisão preventiva decretada e permanece foragido. Doze vítimas, dentre elas a adolescente, já estão em Belém, sob proteção do Estado, para em breve retornar às suas cidades de origem. As outras quatro vítimas decidiram permanecer em Altamira. Nesses casos de tráfico de pessoas, cabe ao Estado o papel de investigação do crime, proteção e defesa das vítimas, o que foi feito imediatamente, assim que o crime foi identificado. O secretário de Estado de Assistência Social, Heitor Pinheiro, ressaltou que o Governo vem

prestando assistência às vítimas. "Essas mulheres têm o desejo de retornar para o seu estado natal. Cabe ao governo garantir que elas voltem em segurança e com seus direitos garantidos. Temos ações permanentes para que casos como esse em Altamira não voltem a acontecer, por isso vamos atuar de forma integrada com a Segup, Sejudh, Pró-Paz e Polícia Civil", afirmou.

Desde o ano passado, os trabalhos de combate ao tráfico de pessoas no Pará foram intensificados, com a criação da Diretoria de Atendimento a Grupos Vulneráveis, da Polícia Civil, e do Plano Estadual de Enfrentamento ao Tráfico de Pessoas. Outras medidas que serão tomadas é a ampliação do trabalho no posto de fiscalização do Aeroporto Internacional de Belém, que vai funcionar 24 horas; o fortalecimento da rede de enfrentamento, através de articulações com o Governo Federal e Municipal; e a capacitação de profissionais que trabalham no atendimento à mulher em situação de violência. O secretário de Justiça e Direitos Humanos, José Acreano Brasil Junior, afirmou que oito inquéritos policiais foram abertos nos últimos 12 meses, além da instalação de uma Diretoria de Atendimento a Grupos Vulneráveis para casos de Tráfico Humano no Estado. "É de fundamental importância trabalhar de maneira integrada para combater esse crime que castiga todo o Estado do Pará. Vamos continuar com as ações de repressão e capacitação para atender as vítimas desse tipo de violência", ressaltou.

## CPI convocará os dois suspeitos de envolvimento no tráfico de pessoas

BRASÍLIA  
RAFAEL QUERRER  
Da Scurial

A Comissão Parlamentar de Inquérito (CPI) do Tráfico de Pessoas da Câmara, presidida pelo deputado Arnaldo Jordy (PPS-PA), aprovou ontem a convocação de Carlos Fabrício Pinheiro e Adriano Cansan, garçom e gerente da boate na região do Xingu, em Altamira (PA), acusados de serem parte da quadrilha envolvida na prática de tráfico de pessoas e exploração sexual. Eles foram presos, na semana passada, pela Polícia Civil do Pará na zona rural de Vitória do Xingu, oeste do Estado, depois de serem flagrados mantendo jovens em cárcere privado em um prostíbulo, que funcionava próximo ao canteiro de obras da Usina de Belo Monte. Os integrantes da CPI também aprovaram uma diligência ao município de Altamira, que deve ocorrer no dia 25 deste mês, para ouvir as vítimas da quadrilha desmontada pela polícia.

De acordo com a Polícia Civil foram libertadas 15 pessoas, sendo uma das pessoas menor de idade. Todas foram vítimas de crimes cometidos pela quadrilha que está sendo desmontada pela polícia. O deputado Jordy explica que cinco

das mulheres liberadas, e que eram mantidas em cárcere privado, são catarinenses e foram recrutadas sob a promessa de ganhos altos para trabalharem em uma boate perto do canteiro de obras da usina. O parlamentar informou que as demais mulheres são do Rio Grande do Sul e do Paraná. "Esse é mais um exemplo de que as quadrilhas especializadas neste tipo de crime não dão tréguas. E, especificamente, no caso de Altamira, o tráfico humano e a prostituição estavam bem próximos de um empreendimento do governo federal. Temos notícia do conselho tutelar de que o número de bordéis quadruplicou após a instalação deste canteiro de obras", disse o deputado.

O objetivo dos depoimentos dos funcionários da boate, segundo o deputado, é colher e reunir informações para o aperfeiçoamento da legislação brasileira e também buscar saídas para o fim do tráfico de pessoas. Jordy informou que, com a oferta de emprego na região, cresceu também a prostituição, o tráfico de drogas e o alcoolismo, e não houve contrapartida do Estado para enfrentar esses problemas. "A tragédia foi anunciada", comentou.



Os presos Carlos e Adriano serão chamados para depor na CPI da Câmara Federal

Os suspeitos dos crimes foram enquadrados no Código Penal Brasileiro, nos artigos 231-A, por tráfico de pessoas para exploração sexual; 218-B, por submeter, induzir ou atrair à prostituição ou outra forma de exploração sexual pessoa menor de 18 anos; 228, por induzir ou atrair alguém

à prostituição ou outra forma de exploração sexual; 229 por manter, por conta própria ou de terceiro, estabelecimento em que ocorra exploração sexual, visando lucro, ou por mediação direta do proprietário ou gerente, e 230, por tirar proveito da prostituição alheia, participando diretamente dos

lucros ou fazendo-se sustentar, no todo ou em parte, por quem exerça a prática ilegal.

A exploração sexual foi denunciada por uma adolescente de 16 anos que conseguiu fugir de uma das boates e procurou o conselho tutelar de Altamira. De acordo com o conselho, as jovens vinham

de municípios dos estados sul do país, como Santa Catarina e Paraná, para trabalharem em boates de Vitória do Xingu com a promessa de uma remuneração de R\$ 14 mil por semana, mas ao chegarem no Pará eram mantidas em cárcere privado e sob constante vigilância de homens armados, sendo obrigadas a se prostituir para pagar dívidas. O caso está sendo apurado pela delegacia de Vitória do Xingu, que realiza uma grande operação na região de Altamira para fechar estabelecimentos irregulares.

Os donos da boate na região do Xingu, também suspeitos de tráfico de pessoas, presos em Altamira, na última quarta-feira, foram transferidos para Belém, na noite da segunda-feira (18). Chegarão às 19h15 no Hangar do Estado, no Aeroporto Internacional de Val-de-Cans, e foram encaminhados para o Sistema Penitenciário do Pará. A casa de prostituição gerenciada pelos suspeitos foi desarticulada pela Polícia Civil no último dia 13. O local funcionava por meio de um esquema de tráfico de pessoas para exploração sexual, na zona rural de Vitória do Xingu, sudoeste do Pará.

## Comissão reconhecerá exploração sexual como sendo trabalho escravo

BRASÍLIA  
Agência Brasil

A exploração sexual será reconhecida como forma de trabalho escravo contemporâneo pela Comissão Nacional para a Erradicação do Trabalho Escravo (Conatrae), informou ontem a ministra da Secretaria de Direitos Humanos (SDH), Maria do Rosário. Atualmente, a legislação que pune o trabalho em condições análogas a de escravo, trabalho forçado, jornada exaustiva ou trabalho em condições degradantes - prevista no Artigo 49 do Código Penal -, não menciona a exploração sexual, o que dificulta a ação da polícia e

de outros órgãos responsáveis e a punição dos culpados, segundo a comissão.

O Código Penal prevê penalidades para restrição da locomoção do trabalhador em razão de dívida, o cerceamento do uso de meio de transporte, a vigilância ostensiva ou a retenção de documentos com o objetivo de reter o empregado no local. No reconhecimento da exploração sexual pela Secretaria de Direitos Humanos, será citada a jurisprudência brasileira sobre o tema e normas da Organização Internacional do Trabalho (OIT). O texto deverá ser elaborado ainda hoje e encaminhado aos membros da

comissão até o final do dia.

"O reconhecimento por parte da Conatrae é um precedente importante para a mudança de olhar neste tipo de situação. A exploração sexual tem de ser considerada forma de trabalho escravo contemporâneo", disse Maria do Rosário.

A iniciativa da ministra foi apoiada pelo demais integrantes da comissão, composta por representantes do Ministério do Trabalho e Emprego, da Associação Nacional dos Procuradores do Trabalho (ANPT), do Sindicato Nacional dos Auditores Fiscais do Trabalho (Sinait), do Ministério Público do Trabalho (MPT), da Confederação

Nacional dos Bispos do Brasil (CNBB), entre outros.

A decisão de reconhecer a exploração sexual como forma de trabalho escravo foi tomada em meio às descobertas de casos na região das obras da Usina de Belo Monte, entre Altamira e Vitória do Xingu (Pará), na semana passada. De acordo com a ministra, o MPT constatou que as mulheres e adolescentes são do Paraná e foram transportadas até Altamira, onde chegaram com dívidas superiores a R\$ 14 mil e sem os respectivos documentos.

Segundo a ministra, dez das 32 mulheres resgatadas pela Polícia Civil e pelos Conselhos

Tutelares decidiram voltar aos estados de origem. Uma adolescente, menor de idade, foi incluída no Programa de Proteção a Crianças e Adolescentes (PPCAN), pois a família tem histórico de violência e as autoridades consideraram mais adequado mantê-la no programa.

Na reunião da Conatrae, também foi mencionada a lei estadual de São Paulo que estabelece que empresas flagradas explorando direta ou indiretamente mão de obra escrava serão fechadas por dez anos, por meio da cassação do registro do Imposto sobre Circulação de Mercadorias e Serviços (ICMS). De acordo com o

membro da comissão, Leonardo Sakamoto, especialista no assunto e jornalista da organização não governamental Repórter Brasil, o Rio Grande do Sul, o Maranhão e o Pará estão discutindo a possibilidade de aprovar leis semelhantes.

O Ministério Público do Trabalho calcula que uma empresa, no setor têxtil, deixa de gastar cerca de R\$ 2,3 mil ao explorar o trabalhador, o que comprova a concorrência desleal em relação a outras empresas no mercado, estabelecendo o 'dumping social' - a venda de um produto ou serviço abaixo do preço de mercado, neste caso, às custas da mão de obra.

# A ZEBRA

QUARTA-FEIRA, 20 DE FEVEREIRO DE 2013

**OLIBERAL**



## Rodada decisiva no Cariocão

**BOTAFOGO, FLAMENGO, VASCO E FLUMINENSE JOGAM, NESTE FINAL**

de semana, de olho nas semifinais da Taça Guanabara.

➔ 3 a 6



RODRIGO COCA/FOTOARENA/FOLHAPRESS/ARQUIVO OLIBERAL

## Paulistão

**TIMÃO TENTA REABILITAÇÃO EM CIMA DO BRAGANTINO NO JOGO 2.**

Mega-sena acumulada pode pagar R\$ 19 milhões hoje. Loteca também acumulou.

➔ 2 e 3

MEGA-SENA

CONCURSO N. 1469 - 16/02/2013
04 - 13 - 35 - 54 - 56 - 58

Ganhadores/Prêmio acumulada
R\$ 14.475.394,97

Quina 105...R\$ 15.231,81
Quadra 6.920...R\$ 330,16
Estimativa de prêmio para o próximo concurso, a ser realizado 20/02/2013 é de R\$ 19.000.000,00.

RESULTADO DO CONCURSO ANTERIOR:
CONCURSO N. 1468 - 13/02/2013
01 - 02 - 10 - 19 - 20 - 37
CONCURSO N. 1467 - 09/02/2013
23 - 24 - 26 - 41 - 52 - 53
CONCURSO N. 1466 - 06/02/2013
04 - 06 - 13 - 34 - 37 - 51

DUPLA-SENA

CONCURSO N. 1151 - 15/02/2013

Primeiro sorteio
09 - 10 - 13 - 18 - 21 - 44
Segundo sorteio
04 - 22 - 28 - 35 - 41 - 47

Faixa de premiação - 1º sorteio
Sena Acumulada
R\$ 312.219,70

Quina 28...R\$ 2.911,21
Quadra 1.648...R\$ 47,10
Faixa de premiação - 2º sorteio
Sena 1(SP)...R\$ 108.685,25
Quina 55...R\$ 1.482,07
Quadra 1.798...R\$ 43,17

RESULTADO DO CONCURSO ANTERIOR:
CONCURSO N. 1150 - 13/02/2013
Primeiro sorteio
02 - 03 - 10 - 24 - 30 - 37
Segundo sorteio
01 - 03 - 07 - 10 - 32 - 36

QUINA

CONCURSO N. 3122 - 18/02/2013
03 - 11 - 29 - 30 - 37

Ganhadores/Prêmio acumulada
R\$ 1.774.739,10

Quadra 144...R\$ 3.234,71
Terno 8.510...R\$ 78,19

LOTOFÁCIL

CONCURSO N. 869 - 18/02/2013

01 - 03 - 06 - 09 - 10
11 - 12 - 14 - 18 - 20
21 - 22 - 23 - 24 - 25

Ganhadores/Prêmio
15 acertos 6 303.342,90
14 acertos 462 1.212,16
13 acertos 16.673 12,50
12 acertos 227.592 5,00
11 acertos 1.294.999 2,50

RESULTADO DO CONCURSO ANTERIOR:
CONCURSO N. 868 - 15/02/2013
01 - 02 - 03 - 08 - 09
10 - 12 - 13 - 14 - 16
17 - 19 - 21 - 22 - 24

CONCURSO N. 867 - 13/02/2013
02 - 03 - 04 - 05 - 06
07 - 08 - 10 - 12 - 13
14 - 15 - 21 - 22 - 25

Table with football results for Segunda-Feira, 11.02.2013. Includes matches like Liverpool vs West Bromwich, Braga vs Paços Ferreira, etc.

Table with football results for Terça-Feira, 12.02.2013. Includes matches like Celtic vs Juventus, Valencia vs PSG, etc.

Table with football results for Quarta-Feira, 13.02.2013. Includes matches like Arapongas vs Atlético-PR, Coritiba vs Toledo-PR, etc.

Table with football results for XV de Piracicaba vs Linense. Includes matches like ASA-AL vs ABC-RN, Fortaleza vs Santa Cruz-PE, etc.

Table with football results for Serrinha vs Petrolina. Includes matches like Serrinha vs Petrolina, Belo Jardim vs Ypiranga-PE, etc.

Table with football results for Botafogo vs Flamengo. Includes matches like Botafogo vs Flamengo, Botafogo vs Flamengo, etc.

Table with football results for Botafogo vs Flamengo. Includes matches like Botafogo vs Flamengo, Botafogo vs Flamengo, etc.

Table with football results for Botafogo vs Flamengo. Includes matches like Botafogo vs Flamengo, Botafogo vs Flamengo, etc.

Table with football results for Botafogo vs Flamengo. Includes matches like Botafogo vs Flamengo, Botafogo vs Flamengo, etc.

Table with football results for Botafogo vs Flamengo. Includes matches like Botafogo vs Flamengo, Botafogo vs Flamengo, etc.

Table with football results for Botafogo vs Flamengo. Includes matches like Botafogo vs Flamengo, Botafogo vs Flamengo, etc.

FUT - RESULTADOS DE FUTEBOL DA SEMANA



TARSO SARRAF/ARQUIVO O LIBERAL

Table with football results for Basel vs Dnipro, Internazionale vs Cluj, Newcastle vs Tottenham, etc.

Table with football results for Palmeiras vs Sporting Cristal, The Strongest vs Arsenal Sarandí, Real Atlético vs Independiente Santa Fe, etc.

Table with football results for Newells Old Boys vs Olimpia-Par, Grêmio vs Huachipato, Deportes Tolima vs Cerro Porteño, etc.

Table with football results for Lille vs Rennes, Wolfsburg vs Bayern de Munique, Milan vs Parma, etc.

Table with football results for Atlético-PR vs J.MaluCELLI, São Paulo vs Ituano, XV de Piracicaba vs Guarani, etc.

Table with football results for Figueirense vs Avaí, Paysandu-PA vs São Francisco-PA, Werder Bremen vs Freiburg, etc.

Table with football results for Borussia Dortmund vs Greuther Fürth, Mainz 05 vs Schalke 04, Hamburger SV vs Borussia M'gladbach, etc.

Table with football results for Málaga vs Athletic Bilbao, Osasuna vs Zaragoza, Getafe vs Celta, etc.

Table with football results for Bastia vs Nice, Brest vs Ajaccio, Lorient vs Evian, etc.

Table with football results for Roma vs Juventus, Chievo Verona vs Palermo, Sport Atalaia vs CSA, etc.

Table with football results for Nacional-PR vs Operário, Vasco vs Audax-RJ, Volta Redonda vs Fluminense, etc.

Table with football results for Aparecida vs Grêmio-GO, Itumbiara vs Goiás, Rio Verde vs Anápolis, etc.

Table with football results for Juazeiro vs Atlético-Ba, Fluminense-Ba vs Serrano, Ypiranga-PE vs Petrolina, etc.

Table with football results for Assu vs Palmeira de Goiás, Corintians-RN vs Santa Cruz-RN, Alacrim vs Botafogo, etc.

Table with football results for Real Madrid vs Rayo Vallecano, Atlético-PR vs Atlético de Madrid, Espanyol vs Betis, etc.



ANO 43 - Nº2.078- QUARTA-FEIRA, 20.02.2013 - CRÉDITO DA FOTO DA CAPA: RAFAEL NEDDERMEYER/AG. O DIA/ARQUIVO O LIBERAL - A ZEBRA É DE PROPRIÉDADE DE: M. E. DE. SANT'ANA LYNCH MICROEMPRESA - CGC 04.558.854/0001-49 - FONE/FAX: 0-XX-91-3222-0167 - BELÉM - PARÁ - EDITOR FUNDADOR: JULIO LYNCH. (1938,1998) • DIREITOS DE PUBLICAÇÃO CEDIDOS A "O LIBERAL" (PROIBIDA A VENDA SEPARADAMENTE NO ESTADO DO PARÁ). OS JOGOS DA LOTECA, DIVULGADOS PELA CAIXA ECONÔMICA FEDERAL, PODEM SOFRER ALTERAÇÃO DE DATA OU LOCAL, SENDO DE RESPONSABILIDADE DAS ENTIDADES ORGANIZADORAS DAS PARTIDAS. (PARA ASSINATURAS FORA DO ESTADO DO PARÁ LIGUE: 0-XX-91-32 22-0167 OU PELO E-MAIL: FUTZEBRA@YAHOO.COM.BR - FONTE DAS LOTERIAS: CAIXA ECONÔMICA FEDERAL - A ZEBRA RECOMENDA QUE O APOSTADOR, AO CONFERIR SEU JOGO, TAMBÉM ACESSE O SITE DA CAIXA ECONÔMICA FEDERAL (WWW.CAIXA.GOV.BR), E CONFIRA NAS CASAS LOTÉRICAS OU NAS PRÓPRIAS AGÊNCIAS DA CAIXA.



**LOTECA - CONCURSO 547**

**JOGO 01**

**Criciúma x Figueirense**

Derrotado pelo Joinville, o Criciúma parece ainda não ter acordado neste estadual, estando apenas em sexto lugar, com oito pontos, após duas vitórias, dois empates e duas derrotas. Já o Figueirense, que não está para brincadeiras, bateu o tradicional rival Avaí e subiu para a vice-liderança, com 16 pontos, após cinco vitórias, um empate e uma derrota. No clássico catarinense da rodada o Figueirense leva a vantagem na partida. Marque a coluna dois.

**DOMINGO, EM CRICIÚMA  
CAMP. CATARINENSE**

NA LOTERIA	J	V	E	D
CRICIÚMA	279	117	95	134
FIGUEIRENSE	490	183	132	175

Criciúma				
23.01.2013	D	1 x 1	Atlético Ibirama	F
27.01.2013	E	1 x 1	Avaí	C
30.01.2013	D	0 x 1	Chapecoense	F
03.02.2013	V	3 x 1	Juventus	F
17.02.2013	D	3 x 4	Joinville	F
Figueirense				
27.01.2013	V	2 x 1	Chapecoense	C
30.01.2013	D	1 x 2	Metropolitano	F
02.02.2013	V	2 x 0	Camboriú	C
06.02.2013	D	1 x 2	Atl. Ibirama	F
16.02.2013	V	1 x 0	Avaí	C

**JOGO 02**

**Bragantino x Corinthians**

A importante vitória, fora de casa, sobre o São Caetano coloca o Bragantino encostado no G8, estando em 10º lugar, com 12 pontos, depois de três vitórias, três empates e duas derrotas. Já o Corinthians, de Tite e do sheik Emerson, precisa vencer para não correr o risco de passar o vexame, mesmo que momentâneo, de cair fora do grupo de elite, estando em oitavo lugar, com 13 pontos, após três vitórias, quatro empates e uma derrota. Apesar dos últimos empates, o Timão leva a vantagem no confronto. Marque a coluna dois.

**DOMINGO, EM BRAGANÇA-SP  
CAMP. PAULISTA**

NA LOTERIA	J	V	E	D
BRAGANTINO	270	89	78	104
CORINTHIANS	1.320	567	393	345

Bragantino				
31.01.2013	V	3 x 1	Guarani	F
03.02.2013	D	1 x 4	Mogi Mirim	F
06.02.2013	D	1 x 2	Mirassol	C
09.02.2013	V	3 x 2	São Bernardo	C
16.02.2013	V	2 x 1	São Caetano	F
Corinthians				
30.01.2013	V	2 x 1	Mogi Mirim	C
03.02.2013	V	5 x 0	Oeste	C
06.02.2013	E	0 x 0	Botafogo-SP	F
09.02.2013	E	2 x 2	São Caetano	C
17.02.2013	E	2 x 2	Palmeiras	C

**JOGO 03**

**Gama x Luziânia-GO**

O Gama, que bateu fora de casa o Unai, tenta se recuperar neste campeonato estadual, estando no terceiro lugar do Grupo B, com nove pontos, após duas vitórias e três empates. Já o Luziânia segue firme na briga pela liderança da ponta da Chave A, encontrando-se no segundo lugar, com cinco pontos, após uma vitória, dois empates e duas derrotas. Na briga canganda da rodada a melhor opção para o apostador é o triplo.

**DOMINGO, EM GAMA  
CAMP. BRASILIENSE**

NA LOTERIA	J	V	E	D
GAMA	252	92	68	90
LUZIÂNIA	10	2	1	7

Gama				
19.01.2013	V	4 x 1	Botafogo-DF	F
27.01.2013	V	3 x 2	Sobradinho	C
03.02.2013	E	1 x 1	Legião	F
07.02.2013	E	1 x 1	Brasiliense	C
17.02.2013	E	2 x 2	Unai/ Itapuã	F
Luziânia				
20.01.2013	E	1 x 1	Brazlândia	C
26.01.2013	D	0 x 1	Ceilândia	F
03.02.2013	E	2 x 2	Atl. Ceilandense	C
07.02.2013	V	1 x 0	Capital	F
17.02.2013	D	1 x 2	Brasília	C

**LOTECA**

**CONCURSO 546  
RESULTADOS**

		C
01-Flamengo	1 x 0	Botafogo 1
02-Botafogo-PB	1 x 1	Treze X
03-Brasiliense	0 x 0	Ceilândia X
04-Figueirense	1 x 0	Avaí 1
05-Corinthians	2 x 2	Palmeiras X
06-Ponte Preta	3 x 1	Santos 1
07-Atl. Sorocaba	2 x 3	Linense 2
08-Volta Redonda	1 x 3	Fluminense 2
09-América-MG	0 x 0	Boa-MG X
10-Náutico	0 x 1	Central 2
11-Alecrim	1 x 0	Santa Cruz-RN 1
12-Grêmio	1 x 0	Veranópolis 1
13-Vila Nova-GO	0 x 1	Atlético-GO 2
14-São Paulo	3 x 2	Ituano 1

**Ganhadores/Prêmio**  
14 acertos Acumulado  
**R\$ 1.735.787,82**  
13 acertos 36...R\$ 2.880,88  
Estimativa de prêmio para o próximo concurso, a ser realizado em 25/02/2013 é de R\$ 2.300.000,00.

**LOGOGOL**

**CONCURSO 548**  
1º (5 acertos) Acumulado...R\$ 61.351,89,  
2º (4 acertos) 152...R\$ 156,07 e  
3º (3 acertos) 2.704...R\$ 8,77

**LOTOMANIA**

**CONCURSO N. 1324 - 16/02/2013**  
**10 - 20 - 22 - 29 - 41**  
**43 - 46 - 48 - 49 - 56**  
**63 - 65 - 66 - 67 - 69**  
**83 - 84 - 88 - 91 - 94**  
Faixa de acertos/Ganhadores/Prêmio  
20 acertos 1(SP)...R\$ 921.152,68  
19 acertos 9...R\$ 29.403,97  
18 acertos 114...R\$ 2.321,37  
17 acertos 1.155...R\$ 143,20  
16 acertos 9.415...R\$ 17,56  
0 acertos Acumulado  
**RESULTADO DO CONCURSO ANTERIOR:**  
**CONCURSO N. 1323 - 13/02/2013**  
**01 - 02 - 06 - 07 - 08**  
**10 - 13 - 19 - 28 - 37**  
**43 - 55 - 67 - 71 - 73**  
**77 - 87 - 89 - 90 - 98**

**FEDERAL**

**EXTRAÇÃO N. 04736 - 13/02/2013**  
1º prêmio 28.478...R\$ 250.000,00  
2º prêmio 86.653...R\$ 17.100,00  
3º prêmio 91.467...R\$ 16.600,00  
4º prêmio 60.071...R\$ 16.100,00  
5º prêmio 11.864...R\$ 15.200,00

**EXTRAÇÃO N. 04737 - 16/02/2013**  
1º prêmio 01.107...R\$ 500.000,00  
2º prêmio 75.201...R\$ 34.200,00  
3º prêmio 10.196...R\$ 33.600,00  
4º prêmio 81.114...R\$ 32.800,00  
5º prêmio 63.924...R\$ 31.940,00

**TIMEMANIA**

**CONCURSO N. 394 - 16/02/2013**  
**17 - 20 - 34 - 45 - 59 - 72 - 74**  
Faixa de acertos/Ganhadores/Prêmio  
7 acertos acumulado  
**R\$ 3.182.415,55**  
6 acertos 4...R\$ 28.124,18  
5 acertos 175...R\$ 918,34  
4 acertos 3.204...R\$ 6,00  
3 acertos 32.322...R\$ 2,00  
**Time do coração:**  
AMÉRICA/RJ 9.189...R\$ 5,00

**RESULTADO DO CONCURSO ANTERIOR:**  
**CONCURSO N. 393 - 13/02/2013**  
**10 - 31 - 33 - 39 - 51 - 59 - 70**  
**CONCURSO N. 392 - 09/02/2013**  
**02 - 20 - 55 - 58 - 64 - 65 - 75**  
**CONCURSO N. 391 - 06/02/2013**  
**07 - 37 - 48 - 53 - 54 - 78 - 80**

Na edição de A ZEBRA da última quarta-feira, dia 13, foi divulgada a tabela da Copa das Confederações com os seguintes grupos (A: Brasil, Espanha, Itália e Uruguai, e o B: México, Taiti, Japão e Nigéria). Mas a posição das seleções nos grupos na verdade são **GRUPO A: (BRASIL, JAPÃO, MÉXICO E ITÁLIA)** **GRUPO B: (ESPANHA, TAITI, NIGÉRIA E URUGUAI)**. Agora com a ordem dos grupos certos pedimos desculpas aos leitores pela confusão. Veja como ficou:

**Grupo A**



**Grupo B**

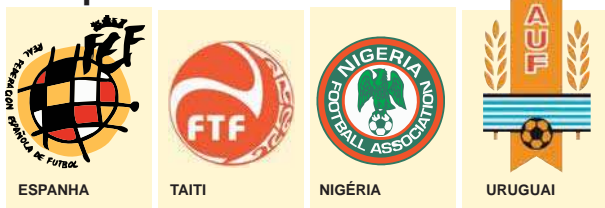

MARCELO SEABRA/ARQUIVO O LIBERAL

### PAULISTA 2013

#### 1ª FASE - 8ª RODADA

Table with 11 columns: Club, P, J, V, E, D, GP, GC, SG. Lists 20 teams including C-Clubes, Ponte Preta, Linense, Mogi Mirim, Santos, São Paulo, Penapolense, Palmeiras, Corinthians, Botafogo, Braganantino, Paulista, XV de Piracicaba, Ituano, Oeste, Mirassol, Guarani, Atlético Sorocaba, União Barbarense, São Caetano, and São Bernardo.

### CARIOCA 2013

#### TAÇA GUANABARA - 7ª RODADA

Table for Carioca 2013, Grupo A, with 11 columns. Lists 8 teams: C-Clubes, Botafogo, Vasco da Gama, Madureira, Friburguense, Volta Redonda, Quissamã, Nova Iguaçu, and Olaria.

Table for Carioca 2013, Grupo B, with 11 columns. Lists 8 teams: C-Clubes, Flamengo, Fluminense, Boavista, Bangu, Audax, Macaé, Resende, and Duque de Caxias.

### PARAENSE 2013

#### 2ª FASE - 1ª TURNO - FINAIS

##### Taça Cidade de Belém

Jogo de ida 24.02.2013  
Paysandu x Remo

##### Jogo de volta

03.03.2013  
Remo x Paysandu

### GOIANO 2013

#### 1ª FASE - 7ª RODADA

Table with 11 columns: Club, P, J, V, E, D, GP, GC, SG. Lists 12 teams including C-Clubes, Goiás, Goianésia, Aparecidense, Vila Nova, Rio Verde, Itumbiara, Anápolis, Atlético, Grêmio Anápolis, and Crac.

### PARANAENSE 2013

#### 1ª FASE - 9ª RODADA

Table with 11 columns: Club, P, J, V, E, D, GP, GC, SG. Lists 12 teams including C-Clubes, Coritiba, Londrina, Paraná, J. Malucelli, Paranaíba, Operário, Atlético, Toledo, Arapongas, Rio Branco, Cianorte, and Nacional.

#### JOGO 04

# Olaria x Flamengo

Alguém viu o Olaria por aí? Derrotado pelo Boavista, a equipe amarga a lanterna da Chave A, com três pontos, depois de três empates e quatro derrotas. Já o Flamengo, do lateral Léio Moura, ainda comemora a vitória sobre o Botafogo que manteve o rubro-negro na liderança do Grupo B, com 19 pontos, depois de seis vitórias e um empate. O Flamengo leva a vantagem na partida. Marque a coluna dois.

SÁBADO, EM VOLTA REDONDA  
CAMP. CARIOCA

#### JOGO 05

# Botafogo x Boavista-RJ

Mordido pela derrota diante do Flamengo, o Botafogo, do holandês Seedorf, está a um passo da semifinal, encontrando-se na liderança do Grupo A, com 14 pontos, depois de quatro vitórias, dois empates e uma derrota. Semifinal, aliás, continua a ser o sonho de consumo do Boavista, que, com a magra vitória sobre o Olaria, permaneceu no terceiro lugar da Chave B, com 13 pontos, após quatro vitórias, um empate e duas derrotas. O time alvinegro leva a vantagem. Marque a coluna um.

DOMINGO, EM RIO DE JANEIRO  
CAMP. CARIOCA

#### JOGO 06

# Fluminense x Madureira

Ameaçado, na tabela de classificação, pelo Boavista, o Fluminense, do matador Fred, precisa vencer este jogo para ir à semifinal, estando no segundo lugar da Chave B, com 15 pontos, depois de quatro vitórias e três empates. Já o Madureira, derrotado pelo Bangu, também sonha com a próxima fase, estando no terceiro lugar do Grupo A, com 11 pontos, após três vitórias, dois empates e duas derrotas. O Tricolor carioca leva a vantagem. Marque a coluna um.

DOMINGO, EM RIO DE JANEIRO  
CAMP. CARIOCA

#### JOGO 07

# Palmeiras x U. Barbarense

Ânimo renovado no Palmeiras, de Marcio Araújo e companhia, que, após segurar o favorito Corinthians, subiu para o sétimo lugar, com 13 pontos, depois de três vitórias, quatro empates e uma derrota. Já o União Barbarense, derrotado em casa pelo Mogi, não serve nem mesmo para fazer figuração, estando em 18º lugar, com cinco pontos, depois de uma vitória, dois empates e quatro derrotas. O Palmeiras leva a vantagem na partida. Marque a coluna um.

DOMINGO, EM SÃO PAULO  
CAMP. PAULISTA

#### JOGO 08

# Santos x XV Piracicaba

Além da queda, o coice. Derrotado pela Ponte Preta, o Santos ainda perde Neymar, expulso no final de semana. Ainda assim, o Peixe nada em águas tranquilas, estando em quarto lugar, com 14 pontos, depois de quatro vitórias, dois empates e duas derrotas. Já o Nhô Quim, surpreendido, em casa, pelo fraco Guarani, ainda sonha com o G8, encontrando-se em 12º lugar, com nove pontos, após duas vitórias, três empates e três derrotas. O Santos leva uma certa margem de vantagem na partida, valendo até a marcação da coluna do meio neste confronto.

DOMINGO, EM SANTOS  
CAMP. PAULISTA

NA LOTERIA table with columns: Club, J, V, E, D. Values: OLARIA (184, 41, 60, 83), FLAMENGO (1.156, 503, 330, 321)

#### Olaria

Table with columns: Date, Result, Opponent, Outcome. Opponents: Bangu, Duque de Caxias, Resende, Macaé, Boavista-RJ.

#### Flamengo

Table with columns: Date, Result, Opponent, Outcome. Opponents: Volta Redonda, Vasco, Nova Iguaçu, Friburguense, Botafogo.

NA LOTERIA table with columns: Club, J, V, E, D. Values: BOTAFOGO (1.117, 439, 338, 340), BOAVISTA-RJ (18, 4, 3, 11)

#### Botafogo

Table with columns: Date, Result, Opponent, Outcome. Opponents: Fluminense, Audax, Macaé, Resende, Flamengo.

#### Boavista-RJ

Table with columns: Date, Result, Opponent, Outcome. Opponents: Madureira, Quissamã, Friburguense, Nova Iguaçu, Olaria.

NA LOTERIA table with columns: Club, J, V, E, D. Values: FLUMINENSE (1.111, 445, 397, 341), MADUREIRA (169, 39, 43, 87)

#### Fluminense

Table with columns: Date, Result, Opponent, Outcome. Opponents: Friburguense, Quissamã, Vasco, Caracas, Volta Redonda.

#### Madureira

Table with columns: Date, Result, Opponent, Outcome. Opponents: Boavista, Macaé, Audax, Duque de Caxias, Bangu.

NA LOTERIA table with columns: Club, J, V, E, D. Values: PALMEIRAS (1.258, 542, 392, 320), U. BARBARENSE (6, 1, 3, 2)

#### Palmeiras

Table with columns: Date, Result, Opponent, Outcome. Opponents: XV de Piracicaba, Atl. Sorocaba, Mogi Mirim, Sporting Cristal, Corinthians.

#### União Barbarense

Table with columns: Date, Result, Opponent, Outcome. Opponents: Paulista, Atl. Sorocaba, Penapolense, Botafogo-SP, Mogi Mirim.

NA LOTERIA table with columns: Club, J, V, E, D. Values: SANTOS (1.269, 497, 400, 374), XV DE PIRACICABA (167, 43, 62, 62)

#### Santos

Table with columns: Date, Result, Opponent, Outcome. Opponents: Ituano, São Paulo, Linense, Paulista, Ponte Preta.

#### XV de Piracicaba

Table with columns: Date, Result, Opponent, Outcome. Opponents: Penapolense, Palmeiras, São Bernardo, Linense, Guarani.



CAMPEONATO DO NORDESTE 2013 SEMIFINAIS

24/02/2013

ASA-AL x Ceará Fortaleza x Campinense

CEARENSE 2013

1ª FASE - 12ª RODADA Table with columns P, J, V, E, D, GP, GC, SG and rows for C-Clubes, 1º-Ferrovário, 2º-Horizonte, etc.

PARAIBANO 2013

1ª FASE - 11ª RODADA Table with columns P, J, V, E, D, GP, GC, SG and rows for C-Clubes, 1º-Botafogo, 2º-Treze, etc.

POTIGUAR 2013

1ª FASE - 11ª RODADA Table with columns P, J, V, E, D, GP, GC, SG and rows for C-Clubes, 1º-Baraúna, 2º-Santa Cruz, etc.

JOGO 14

Coritiba x Atlético-PR

Atletiba esquentando o frio Paraná. O Coritiba, que, mais uma vez, mostrou força ao massacrar o Rio Branco, segura a ponta da classificação, com 21 pontos, depois de seis vitórias e três empates. Já o Atlético-PR até bateu o JMalucelli, mas ainda precisa engrenar na competição, encontrando-se em sétimo lugar, com 11 pontos, depois de duas vitórias, cinco empates e duas derrotas. No clássico paranaense da rodada o Coritiba leva a vantagem. Marque a coluna um.

DOMINGO, EM CURITIBA CAMP. PARANAENSE

NA LOTERIA Table with columns J, V, E, D and rows for CORITIBA, ATLÉTICO-PR

Table with columns J, V, E, D and rows for Coritiba, Atlético-PR, Paraná, Nacional, Arapongas, Toledo, Rio Branco-PR, Toledo, Cianorte, Paranaíba, Londrina, J. Malucelli

LOTECA CONCURSO 547

Table with columns JOGO, DATA, LOCAL, CLUBES, 1%, X%, 2%, CLUBES and rows 01 to 14

1 TRIPLO, 1 DUPLO E 12 SECOS

FRENTE A FRENTE

EIS OS RESULTADOS DAS ÚLTIMAS PARTIDAS ENTRE AS EQUIPES QUE VÃO PARTICIPAR DA LOTECA:

01 - CRICIÚMA X FIGUEIRENSE 05.05.2002 - 1 X 4 - CAMP. CATARINENSE (F). 02.06.2002 - 1 X 2 - CAMP. CATARINENSE (F). 09.06.2002 - 2 X 2 - CAMP. CATARINENSE (C). 01.02.2003 - 3 X 2 - CAMP. CATARINENSE (C). 26.02.2003 - 1 X 1 - CAMP. CATARINENSE (F). 15.06.2003 - 1 X 0 - CAMP. BRASILEIRO (C). 12.10.2003 - 2 X 4 - CAMP. BRASILEIRO (F). 10.07.2004 - 0 X 2 - CAMP. BRASILEIRO (F). 12.10.2004 - 2 X 4 - CAMP. BRASILEIRO (F). 20.03.2005 - 1 X 0 - CAMP. BRASILEIRO (F). 23.03.2005 - 0 X 0 - CAMP. BRASILEIRO (C). 24.01.2007 - 2 X 1 - CAMP. CATARINENSE (F). 11.03.2007 - 1 X 0 - CAMP. CATARINENSE (F). 03.02.2008 - 2 X 4 - CAMP. CATARINENSE (F). 23.03.2008 - 3 X 1 - CAMP. CATARINENSE (C). 27.04.2008 - 0 X 1 - CAMP. CATARINENSE (F). 04.05.2008 - 1 X 1 - CAMP. CATARINENSE (C). 15.02.2009 - 4 X 1 - CAMP. CATARINENSE (C). 25.03.2009 - 4 X 5 - CAMP. CATARINENSE (F). 13.02.2010 - 1 X 2 - CAMP. CATARINENSE (C). 09.02.2011 - 2 X 0 - CAMP. CATARINENSE (C). 27.02.2011 - 1 X 0 - CAMP. CATARINENSE (F). 10.04.2011 - 2 X 3 - CAMP. CATARINENSE (F). 02 - BRAGANTINO X CORINTHIANS 04.02.2006 - 1 X 4 - CAMP. PAULISTA (C). 11.03.2007 - 1 X 2 - CAMP. PAULISTA (B). 17.02.2008 - 1 X 1 - CAMP. PAULISTA (C). 25.01.2009 - 0 X 1 - CAMP. PAULISTA (B). 20.01.2010 - 1 X 2 - CAMP. PAULISTA (C). 19.01.2011 - 1 X 1 - CAMP. PAULISTA (B). 05.02.2012 - 1 X 1 - CAMP. PAULISTA (C). 03 - GAMA X LUZIÂNIA-GO 31.01.2004 - 3 X 1 - CAMP. BRASILENSE (G). 30.01.2005 - 1 X 4 - CAMP. BRASILENSE (G). 27.02.2005 - 1 X 0 - CAMP. BRASILENSE (L). 19.03.2006 - 1 X 1 - CAMP. BRASILENSE (L). 26.03.2006 - 1 X 0 - CAMP. BRASILENSE (G). 14.02.2009 - 1 X 2 - CAMP. BRASILENSE (L). 21.03.2009 - 0 X 1 - CAMP. BRASILENSE (G). 27.01.2010 - 2 X 0 - CAMP. BRASILENSE (G). 03.03.2010 - 1 X 1 - CAMP. BRASILENSE (L). 18.03.2012 - 0 X 1 - CAMP. BRASILENSE (G). 04 - OLARIA X FLAMENGO 17.05.2000 - 2 X 3 - CAMP. ESTADUAL DO RIO. 20.01.2001 - 0 X 3 - CAMP. ESTADUAL DO RIO. 15.02.2002 - 1 X 1 - CAMP. ESTADUAL DO RIO. 28.04.2002 - 2 X 5 - CAMP. ESTADUAL DO RIO. 26.02.2003 - 2 X 0 - CAMP. ESTADUAL DO RIO. 06.03.2004 - 1 X 0 - CAMP. ESTADUAL DO RIO. 23.01.2005 - 3 X 0 - CAMP. ESTADUAL DO RIO. 03.02.2010 - 3 X 3 - CAMP. ESTADUAL DO RIO. 05.03.2011 - 2 X 3 - CAMP. ESTADUAL DO RIO. 03.02.2012 - 0 X 0 - CAMP. ESTADUAL DO RIO. 05 - BOTAFOGO X BOAVISTA-RJ 05.04.2008 - 1 X 3 - CAMP. ESTADUAL DO RIO (BOT). 24.01.2009 - 2 X 1 - CAMP. ESTADUAL DO RIO (BOT). 29.03.2010 - 4 X 1 - CAMP. ESTADUAL DO RIO (BOA). 26.03.2011 - 0 X 0 - CAMP. ESTADUAL DO RIO (BOA). 15.04.2012 - 1 X 1 - CAMP. ESTADUAL DO RIO (BOA). 06 - FLUMINENSE X MADUREIRA 26.05.2002 - 3 X 0 - CAMP. ESTADUAL DO RIO. 12.02.2003 - 4 X 1 - CAMP. ESTADUAL DO RIO. 25.01.2004 - 2 X 1 - CAMP. ESTADUAL DO RIO. 23.01.2005 - 3 X 1 - CAMP. ESTADUAL DO RIO. 18.02.2006 - 1 X 2 - CAMP. ESTADUAL DO RIO. 24.03.2007 - 0 X 1 - CAMP. ESTADUAL DO RIO. 06.04.2008 - 4 X 0 - CAMP. ESTADUAL DO RIO. 28.01.2009 - 0 X 0 - CAMP. ESTADUAL DO RIO. 24.03.2010 - 3 X 1 - CAMP. ESTADUAL DO RIO. 13.02.2011 - 1 X 0 - CAMP. ESTADUAL DO RIO. 07.04.2012 - 2 X 1 - CAMP. ESTADUAL DO RIO. 07 - PALMEIRAS X U. BARBARENSE 23.03.2000 - 1 X 1 - CAMP. PAULISTA (UB). 18.03.2001 - 5 X 1 - CAMP. PAULISTA (P). 29.04.2001 - 0 X 1 - CAMP. PAULISTA (UB). 02.02.2003 - 2 X 4 - CAMP. PAULISTA (P). 29.03.2005 - 1 X 0 - CAMP. PAULISTA (P). 08 - SANTOS X XV DE PIRACICABA 06.05.87 - 1 X 0 - CAMP. PAULISTA (S). 09.08.87 - 0 X 0 - CAMP. PAULISTA (XV). 30.03.88 - 3 X 0 - CAMP. PAULISTA (S). 05.04.89 - 0 X 0 - CAMP. PAULISTA (S). 21.02.90 - 0 X 1 - CAMP. PAULISTA (XV). 25.08.91 - 2 X 1 - CAMP. PAULISTA (XV). 24.10.91 - 3 X 0 - CAMP. PAULISTA (S). 28.02.93 - 1 X 1 - CAMP. PAULISTA (XV). 18.04.93 - 2 X 1 - CAMP. PAULISTA (S). 11.06.95 - 4 X 0 - CAMP. PAULISTA (S). 21.01.2012 - 1 X 1 - CAMP. PAULISTA (XV). 09 - ITUMBIARA X VILA NOVA-GO 18.01.2004 - 0 X 5 - CAMP. GOIANO (I). 29.02.2004 - 0 X 2 - CAMP. GOIANO (VN). 23.03.2005 - 3 X 5 - CAMP. GOIANO (VN). 25.02.2006 - 1 X 0 - CAMP. GOIANO (VN). 05.04.2007 - 1 X 4 - CAMP. GOIANO (VN). 20.01.2008 - 3 X 1 - CAMP. GOIANO (I). 10.02.2008 - 0 X 1 - CAMP. GOIANO (VN). 05.04.2009 - 1 X 1 - CAMP. GOIANO (VN). 24.01.2010 - 3 X 1 - CAMP. GOIANO (I). 03.03.2010 - 2 X 1 - CAMP. GOIANO (VN). 08.02.2012 - 0 X 0 - CAMP. GOIANO (I). 04.03.2012 - 2 X 3 - CAMP. GOIANO (VN). 10 - NÁUTICO X PETROLINA 07.02.2009 - 2 X 1 - CAMP. PERNAMBUCANO (N). 05.04.2009 - 0 X 0 - CAMP. PERNAMBUCANO (P). 13.01.2011 - 3 X 0 - CAMP. PERNAMBUCANO (N). 16.02.2011 - 1 X 0 - CAMP. PERNAMBUCANO (P). 18.01.2012 - 2 X 0 - CAMP. PERNAMBUCANO (N). 11.03.2012 - 1 X 1 - CAMP. PERNAMBUCANO (N). 13.02.2013 - 1 X 0 - CAMP. PERNAMBUCANO (P). 11 - DUQUE DE CAXIAS X VASCO 08.03.2008 - 0 X 2 - CAMP. ESTADUAL DO RIO (V). 31.01.2009 - 1 X 3 - CAMP. ESTADUAL DO RIO (V). 19.06.2009 - 0 X 0 - CAMP. BRASILEIRO SÉRIE B (V). 26.09.2009 - 0 X 4 - CAMP. BRASILEIRO SÉRIE B (D). 04.04.2010 - 3 X 4 - CAMP. ESTADUAL DO RIO (D). 09.03.2011 - 2 X 4 - CAMP. ESTADUAL DO RIO (V). 29.01.2012 - 1 X 3 - CAMP. ESTADUAL DO RIO (DC). 12 - ITUANO X GUARANI 01.02.2003 - 1 X 2 - CAMP. PAULISTA (I). 15.02.2004 - 0 X 1 - CAMP. PAULISTA (I). 19.03.2005 - 4 X 1 - CAMP. PAULISTA (I). 12.02.2006 - 2 X 1 - CAMP. PAULISTA (G). 05.08.2006 - 2 X 2 - CAMP. BRASILEIRO SÉRIE B (I). 04.11.2006 - 1 X 1 - CAMP. BRASILEIRO SÉRIE B (G). 13.03.2008 - 0 X 2 - CAMP. PAULISTA (G). 24.01.2009 - 0 X 1 - CAMP. PAULISTA (P). 29.01.2012 - 0 X 2 - CAMP. PAULISTA (G). 13 - BAHIA DE FEIRA X FLUMINENSE-BA 17.01.2010 - 0 X 0 - CAMP. BAIANO. 07.03.2010 - 0 X 0 - CAMP. BAIANO. 09.02.2011 - 1 X 1 - CAMP. BAIANO. 13.02.2011 - 1 X 0 - CAMP. BAIANO. 12.02.2012 - 1 X 0 - CAMP. BAIANO. 18.03.2012 - 2 X 2 - CAMP. BAIANO. 14 - CORITIBA X ATLÉTICO-PR 20.01.2008 - 0 X 2 - CAMP. PARANAENSE. 27.04.2008 - 2 X 0 - CAMP. PARANAENSE. 04.05.2008 - 1 X 2 - CAMP. PARANAENSE. 28.06.2008 - 1 X 1 - CAMP. BRASILEIRO. 28.09.2008 - 1 X 1 - CAMP. BRASILEIRO. 01.02.2009 - 0 X 0 - CAMP. PARANAENSE. 26.04.2009 - 4 X 2 - CAMP. PARANAENSE. 19.07.2009 - 0 X 0 - CAMP. BRASILEIRO. 25.10.2009 - 3 X 2 - CAMP. BRASILEIRO. 07.03.2010 - 1 X 1 - CAMP. PARANAENSE. 18.04.2010 - 2 X 0 - CAMP. PARANAENSE. 20.02.2011 - 4 X 2 - CAMP. PARANAENSE. 24.04.2011 - 3 X 0 - CAMP. PARANAENSE. 27.08.2011 - 1 X 1 - CAMP. BRASILEIRO. 04.12.2011 - 0 X 1 - CAMP. BRASILEIRO. 22.02.2012 - 0 X 0 - CAMP. PARANAENSE. 22.04.2012 - 4 X 2 - CAMP. PARANAENSE. 06.05.2012 - 2 X 2 - CAMP. PARANAENSE. 13.05.2012 - 0 X 0 - CAMP. PARANAENSE.



